EL DIARIO PALENTINO

N.º REFUNDIDO 10.366
Fundado en 1882 y 1890

(Depósito Legal: P-2-1958)
Razón Social: «El Diario Palentino-El Día de Palencia, S. L.». Mayor, 99.
(Franqueo Concertado)

EL DIA DE PALENCIA

Director: JOSE LUIS ALONSO ALMODOVAR

Oficinas, (Tfno. 722690): Redacción, (Tfno. 723942). Administración (Teléfono 722333
Mayor, 99
Apartado de Correos, 17

MARTES 4 FEBRERO 1975

EDICION MADRUGADA
8 PESETAS

El canciller germano llega a PARIS con seis de sus ministros

Nueva "cumbre" franco-alemana

Giscard y Schmidt pasan revista a todos los problemas del momento

Bonn, 3. — Schmidt se desplaza hoy a París para entrevistarse con el presidente Giscard d'Estaing, en el marco de las consultas regulares al máximo nivel acordadas por los dos países en el tratado de amistad franco-alemán.

Temas de la "cumbre" Giscard-Schmidt serán la crisis energética, la situación económica y monetaria internacional, el Mercado Común agrícola y las relaciones de Gran Bretaña con la Comunidad Europea, se indiac esta mañana en esta capital.

Los dos estadistas acordarán igualmente cuestiones relacionadas con la política de distensión Este-Oeste. Acompañan a Schmidt el ministro de Asuntos Exteriores, Genscher, y otros cinco ministros de su gabinete, quienes mantendrán conversaciones paralelas con sus respectivos colegas franceses.—Efe.

TEMAS A TRATAR

París, 3. — La primera "cumbre" franco-alemana de 1975, comenzará esta tarde en París con una entrevista personal en el palacio del Elíseo entre el presidente francés, Valery Giscard d'Estaing y el canciller alemán Helmut Schmidt.

Entre Francia y Alemania no existe actualmente ningún problema bilateral de envergadura y las ocho horas previstas de reunión Giscard-Schmidt, servirán para pasar revista a todos los problemas del momento: económicos y monetarios, conferencia energética internacional propuesta por Francia, situación de la Comunidad europea cara a la reunión de trabajo de los "nueve" en Dublín, política agrícola comunitaria, situación en Oriente Medio y Conferencia sobre Seguridad y Cooperación en Europa.

El canciller Schmidt llegará a París acompañado de una importante delegación compuesta por los ministros de Asuntos Exteriores, Genscher; Finanzas, Apel; Economía, Friderichs, y Defensa, Leber.

El presidente francés y los miembros más desctacados de su Gobierno participarán esta noche en una cena de trabajo con la delegación alemana. Mañana, martes, el presidente y el canciller alemán presidirán una sesión de trabajo de las dos delegaciones.

Fuentes alemanas señalan que Helmut Shcmidt tratará det aproximar el punto de vista francés al británico en lo que respecta a la renegociación de la permanencia de Londres en el Mercado Común. En una entrevista que publica hoy el diario parisiense "Le Figaro", el canciller alemán afirma que "ya hemos hecho bastante para facilitar las cosas a Wilson. Desde el punto de vista del Gobierno británico, quizás no sea enteramente satisfactorio, pero estimo que desde el punto de vista del contribuyente francés o alemán, hemos ido ya muy lejos".

Posiblemente, el principal problema bilateral entre Francia y Alemania sea la fijación del aumento de los precios agrícolas que en ningún caso —opina Bonn— debe cons-

(Continúa en séptima página)

SE ESTRELLO UN AVION FILIPINO

Treinta y un muertos y un superviviente

Manila, 3. — Un aparato bimotor de las Líneas Aéreas Filipinas, se estrelló e hizo explosión hoy a 5 kms. al oeste del aeropuerto de Manila, según han informado autoridades de la compañía aérea.

El avión, un Avro-403, que tenía como destino la ciudad de Iligan, en el sur de la isla filipina de Mindanao, a 800 kms. de Manila, se estrelló a primera hora de esta madrugada, han declarado los empleados de la torre de control del aeropuerto.

El número de pasajeros que iba a bordo no ha sido comunicado por el momento, pero se teme que no haya sobrevivientes. — Efe-Reuter.

UN SUPERVIVIENTE, PERO GRAVE

Manila, 3. — Hay un superviviente, por lo menos, del accidente aéreo ocurrido esta madrugada a un avión de las Líneas Aéreas Filipinas. Se trata de un norteamericano, llamado Roger Collins, que ingresó en un hospital cercano al lugar del accidente con quemaduras y en grave estado.—Efe.

31 MUERTOS

Manila, 3. — Treinta y un muertos y un superviviente es el resultado definitivo, según un portavoz de la compañía, del accidente del avión de las Líneas Aéreas Filipinas que se incendió en vuelo y se estrelló a 5 kms. al sur del aeropuerto de Manila, de donde acababa de despegar.

El superviviente, Roger Douglas Collins, de 51 años, fue encontrado entre los restos del avión, con sus ropas ardiendo.

El avión, un «Hawker Siddley», de reacción, despegó del aeropuerto de Manila rumbo a la ciudad de Iligan, a unos 900 kms. al sur. A los pocos momentos de despegar, el piloto pidió permiso a la torre de control del aeropuerto para aterrizar nuevamente, ya que el motor derecho del aparato se había incendiado.

El avión cambió el rumbo para regresar, pero se estrelló a unos 5 kms. del aeropuerto, en un arrozal seco, a las 00'30 de hoy —(hora española)—, faltando poco para que destruyera varias viviendas.

Según Elazio Adriano, vicepresidente de la «Philippine Air Lines», el accidente fue provocado por el incendio del motor derecho.

El piloto, dijo Adriano, pidió permiso para aterrizar de nuevo, pero no pudo alcanzar las pistas.

Este accidente es el segundo de este tipo que sufre la compañía. En septiembre de 1969, un «Bac-111», se estrelló en las afueras de Manila, y resultaron muertas 45 personas.

«El avión volaba bajo y el motor giró, se inclinó sobre el ala derecha y estalló», ha dicho el sargento de policía, Servando Lozada, uno de los primeros en llegar al lugar del accidente.

«Nos encontrábamos a unos 900 metros y tardamos cinco minutos en llegar al lugar. Vimos al pasajero a pocos metros del avión, arrastrándose y con las ropas en llamas.

Hora y media después del accidente aún humeaban los restos del aparato y se estaban retirando los cadáveres calcinados de los pasajeros. —Efe.

Ya hay equipo contra Escocia

VALENCIA. — La selección española sigue sus entrenamientos de cara al partido que disputará el próximo día 5 en Valencia contra la selección escocesa. Kubala ha anunciado ya la formación del equipo español. Será la siguiente: Iribar, Sol, Benito, Costas, Camacho, Villar, Claramunt, Asensi, Migueli, Rexach, Gárate y Quini. En la foto, Kubala conversa con los seleccionados. — (Telefoto Cifra Gráfica)

(Amplia información en el SUPLEMENTO DEPORTIVO y de última hora en la página QUINTA).

63 MILLONES para dos quinielistas

Una señora de Badajoz y un joven árbitro MADRILEÑO

(QUINTA página)

Silva Muñoz y el asociacionismo

MADRID. — Don Federico Silva Muñoz con algunos de sus colaboradores políticos con los que se reunió en un almuerzo para exponerles sus conversaciones con diferentes personalidades políticas, y examen del Estatuto de Asociaciones Políticas.—(Foto Europa Press)

Prosigue la lucha contra los secesionistas

Más tropas etíopes, hacia la capital de ERITREA

El Consejo Militar nacionaliza las industrias alimenticias, textiles, de bebidas y del cuero

Addis Abeba, 3. — Un convoy armado se dirige hoy hacia Asmara, capital de Eritrea, donde al menos 70 personas han perdido la vida en choques mantenidos entre tropas etíopes y guerrilleros que luchan por la secesión de Eritrea y Etiopía.

Según círculos fidedignos, 52 carros de combate, 20 vehículos blindados y cierto número de transportes de tropas blindados se dirigen hacia Asmara, adonde deberán llegar esta tarde.

La ciudad, en total oscuridad, tras un corte de flúido eléctrico, se mantuvo en calma anoche, una vez que las tropas fueron acuarteladas y reemplazadas por policías especiales.

Testigos presenciales dijeron ayer que en dos aldeas situadas al norte de Asmara se habían producido violentos combates, al atacar las fuerzas hacia Asmara, a donde deberán guerrilleros.

Los combates han sido los más importantes, desde las operaciones iniciadas por el "FLE" en 1962, cuando Eritrea —en tiempos Estado Federal, con una gran autonomía— se convirtió en la décimocuarta provincia etíope.—Efe.

REANUDACION DE LOS BOMBARDEOS

Addis Abeba, 3. — La Fuerza Aérea etíope ha reanudado su ofensiva de bombardeos esta mañana contra objetivos situados al norte de Asmara, capital de Eritrea, donde al menos 70 personas han muerto durante los últimos tres días.

Dos caza-bombarderos fueron utilizados en la misión de bombardeo de hoy, que se concentró en una zona donde testigos presenciales informaron ayer que dos aldeas habían sido prácticamente destruidas en operaciones de bombardeo, mientras las fuerzas etíopes atacaban reductos de elementos disidentes que son partidarios de la secesión de Eritrea de Etiopía.

Hoy se han vuelto a escuchar disparos en las calles de Asmara, pero se desconocen detalles. Las tropas del Ejército patrullan por la capital.—Efe.

NUEVAS NACIONALIZACIONES EN ETIOPIA

Addis Abeba, 3. — El Consejo Militar de Etiopía ha anunciado hoy la nacionalización de todas las industrias alimenticias, textiles, de bebidas y del cuero.

El anuncio fue difundido a través de «Radio Etiopía» y se produce un mes después de que los dirigentes militares del país nacionalizaron todos los bancos, compañías de seguros y corporaciones de crédito hipotecario.

Las medidas de nacionalización constituyen un nuevo paso, encaminado a convertir a Etiopía en un Estado socialista, ejercer un control gubernamental directo sobre la economía y promocionar el sistema de explotación colectiva de las tierras nacionalizadas.—Efe.

Premios del Sindicato Nacional del Espectáculo

MADRID. — Charo López, Antonio Ferrandiz, Concha Velasco y Manuel Zarzo posan con los Premios del Sindicato Nacional del Espectáculo, que les han sido concedidos a los mejores actores del presente año (Foto Europa Press)

Según nota del Ministerio de Hacienda

Preocupa el crecimiento de la inflación

Existe el riesgo de un nuevo acelerón en los precios

Madrid, 3. — "En los últimos tres meses de 1974, la inflación se ha acelerado hasta alcanzar una tasa del 19 por ciento anual, aproximadamente, mientras que en el conjunto de la O. C. D. E. se moderaba hasta un 12'5 por ciento, lo que indica que el proceso inflacionista está afectando seriamente a todos los sectores de la economía del país", según la última nota económica elaborada por la Secretaría General Técnica del Ministerio de Hacienda.

El año 1974, dice la nota, parece haber terminado con un recrudecimiento de los ya serios desequilibrios que aquejaban a la economía, poniéndose así claramente de manifiesto cuáles son los problemas que habrá que afrontar a lo largo de 1975.

La gradual mejoría del déficit comercial, proceso iniciado en el verano, ha dado paso en los últimos meses, a un nuevo empeoramiento que puede ir paralelo a un estacional momento de auge de la demanda anterior.

Por lo que respecta al paro, hay que destacar que en noviembre y diciembre la tasa se ha incrementado progresivamente, hasta situarse en el 2 por ciento de la población activa, lo que supone una cifra de aproximadamente 270.000 parados. Niveles que acusan las dificultades de la amigración a otros países, la crisis de la construcción y el desfavorable momento agrario.

La evolución de la producción industrial en los últimos meses mostró indicios de ligera recuperación, aún dentro del contexto desacelerador. Sin embargo, el coeficiente de utilización de la capacidad productiva de la industria bajo del 83'1 al 81'4 por ciento en el último trimestre de 1974. Las expectativas son pesimistas y el final de año llegó con una caída de la cartera de pedidos y una nueva acumulación de "stocks".

El índice general del coste de la vida alcanzó en el 1974, una tasa del 17'8 por ciento, frente al 14'2 por ciento para 1973. un análisis —dice el informe— de los aumentos de costos más significativos que han tenido lugar en el pasado año (salarios, materias primas, energía, productos agrícolas) hacia esperar, sin embargo, aumentos de precios sensiblemente mayores.

El informe añade que existe el riesgo de que la presión de los costes aún no transmitidos, acelere la espiral inflacionista que, comenzando con los precios agrícolas, se propague a los salarios y de ahí a los precios industriales.

La encuesta de salarios muestra a partir de agosto una destacada desaceleración en la tasa de crecimiento del salario-hora. Sin embargo, nuevamente ha vuelto a registrar un fuerte aumento en noviembre.

El saldo comercial mostró en noviembre un sustancial empeoramiento, un marcado contraste con la mejoría que había experimentado en los tres meses anteriores, debido al sustancial incremento de las importaciones y de la caída de las exportaciones. Esta evolución del déficit comercial continuó en diciembre, mes en el que casi se alcanzó la cifra de 50.000 millones de pesetas de déficit.

Hay que destacar que en noviembre el incremento de las importacio-

(Continúa en séptima página)

HARO ganó también en JAEN

Información, en nuestro "Suplemento Deportivo"

Presuntas apariciones en GERONA

GERONA. — Desde hace unos días un grupo de personas cada vez más numeroso se reúne detrás de la Catedral de Gerona, en torno a María Mesa, una mujer que afirma tener apariciones sobrenaturales. Hasta el momento, tanto la autoridad religiosa como la civil no han intervenido en el asunto.—(Telefoto Europa Press)

M.C.D.2022

PALENCIA AL DIA

Fiesta de la Patrona

La festividad de la Patrona de Palencia tuvo el domingo su fiesta culminante. La celebración titular, constituyó una gran manifestación de devota fidelidad de los palentinos, a la Virgen de la Calle.

Los cultos celebrados en La Compañía, que han venido desarrollándose durante el novenario, con nutrida presencia de fieles, tuvieron en esta jornada final una afluencia grande, especialmente los vespertinos, que estuvieron presididos por diversas autoridades y representaciones, como se hizo en las jornadas precedentes.

Y, a las cinco de la tarde del domingo, una tradicional ceremonia puso el emotivo encanto de esta jornada de clausura: se trata de la consagración de los niños palentinos a la Virgen de la Calle.

Numerosos niños nacidos en el año último, portados por sus devotas madres, hicieron la ofrenda consagratoria correspondiente.

Fue una hermosa ofrenda de infantes de las madres humanas a la Madre Divina.

Transcurrió el domingo, en lo que al aspecto metereológico se refiere, muy soleado. Habría parecido primaveral, si no hubiese circulado un leve airecillo, que resfreseaba el ambiente.

Pese a ello, como la jornada se mostró pintipirada para la excursión y el paseo, digamos que se aprovecho cumplidamente por pequeños y grandes. Entre los pequeños, podemos meter a los boys-scouts, que, tanto ellos como ellas, se fueron carreteras y caminos adelante, haciendo sano peripatetismo, para buscar algún lugar pintoresco donde pasar buena parte del domingo, regresando a la urbe a la atardecida.

Por muchos lugares de los alrededores, les vimos pasar, con sus típicos gorros de exploradores, ellos, o sus boinas, ellas, dando a la naturaleza, por primera cez, creemos, este año, está ofrenda de su infantil o juvenil presencia y gozo bajo el cielo azul.

Los amigos del monte nutrieron bien el «pulmón de la ciudad», situándose en los lugares más adecuados de aquellas alturas. Por cierto, que empiezan a manifestarse divergencias entre los usuarios de la finca del común. Ya que, en la Casa Pequeña, siguen celebrándose entrenamientos de motoristas, y aquel pintoresco lugar, que se ha convertido en una pista permanente de los trialistas (que también tiran a derecho por algunas fincas particulares), está perdiendo la poca yerba que tenía, y haciéndose repelente (cuando antes era tan bonito, para estacionarse tranquilamente y sin ruidos) para los que iban a aquel delicioso mirador natural, a gozar de la tranquilidad.

Las motos, en esta ocasión, han invadido el tramo, y ante sus estampidos y un tanto acrobáticos ejercicios, no hay excursionista (salvo los propios pilotos) que lo aguanten.

Algunos asiduos amigos del monte, no motoristas, nos preguntan: «¿Quién ha autorizado esta pista permanente de motos? ¿No podrían hacerse estos entrenamientos en otros lugares del amplio monte también con zonas aptas, por su difícil sorteo para el trial, pero menos frecuentados por los otros tranquilos ciudadanos?

La respuesta no es de nosotros. Pero parece que podrían conciliarse ambos intereses: los de los tranquilos y los motoristas, situándose a cada sector en su debido lugar; que en el monte hay suficiente espacio para todos, sin tener que pertubarse, por invasión de zonas que deben ser paisajísticas, y rechazo de otras que pueden ser trialistas pero que ahora no se utilizan como tales.

Campaña contra el Hambre

Hoy, martes, a las ocho de la tarde, en el salón de actos de la Casa de Cultura, doña Casilda Ordóñez de Hervella disertará sobre el «Hambre»; con proyección de «filminas». A continuación, en el mismo acto, el Grupo «Madrigal» interpretará diversas composiciones musicales.

Monseñor Granados ofició el solemne pontifical en la fiesta de la Virgen de la Calle

Presidieron las primeras autoridades y el Ayuntamiento en pleno

Ofrenda de los niños palentinos a "La Morenilla"

Tres momentos de la solemnidad religiosa en honor de Nuestra Señora de la Calle, Patrona de Palencia.

Arriba: Monseñor Granados y oficiantes, en el solemne pontifical celebrado en La Compañía.

Centro: Procesión por el claustro del Seminario Mayor; en primer plano el alcalde, don Juan Ramírez Puertas, con los tenientes de alcalde señores Illera, Fernández Megino y Delgado.

Abajo: Presidencia oficial en el templo; con el gobernador civil, se encuentran el gobernador militar, presidente de la Diputación, alcalde de Palencia, magistrado señor Andrés Velasco, delegado de Hacienda y delegado de Información y Turismo.—(Fotos LUIS).

Palencia celebró la fiesta patronal de Nuestra Señora de la Calle. Los cultos en el templo-santuario de "La Morenilla" han estado muy concurridos de fieles en la jornada del domingo, día 2 de febrero, fundamentalmente en la misa solemne que celebró de pontifical el prelado palentino monseñor Granados García.

Los cultos del sábado, día primero de febrero, se celebraron asimismo con la gran afluencia de fieles de los días anteriores. Por la tarde, a las siete y media, la asistencia de público fue aún más numerosa; la representación oficial estaba ostentada por la fábrica de la empresa nacional "Santa Bárbara", de Industrias Militares.

SOLEMNE PONTIFICAL

El solemne pontifical comenzó a las once, oficiando el prelado, doctor Anastasio Granados García, asistido por miembros del Cabildo Catedral y Cuerpo de Beneficiados.

El templo se encontraba totalmente completo de público. Desde el Ayuntamiento se trasladó la Corporación Municipal, presidida por el alcalde-presidente, don Juan Ramírez Puertas, bajo mazas, precedida de la Banda Municipal de Música, dirigida por el maestro Saturnino Díez. Los miembros de la Corporación Municipal se incorporaron a la presidencia oficial, en el templo de Nuestra Señora de la Calle. Se encontraban, con el gobernador civil y jefe provincial del Movimiento, don José María Rabanera y Ortiz de Zúñiga, el gobernador militar de la plaza, coronel Alfonso Aguado Ortega; presidente de la Diputación Provincial, doctor Casas Carnicero; alcalde de Palencia, don Juan Ramírez Puertas; magistrado, don Félix Andrés Velasco, representando a la Audiencia Provincial; delegado provincial de Hacienda, don Eusebio Trujillo González, y delegado provincial de Información y Turismo, don José Luis Hernangómez Sastre. El resto de representaciones oficiales, así como hermanos, mayordomos y camareras de la Cofradía de Nuestra Señora de la Calle, ocupaban otros lugares preferentes en el presbiterio.

Comenzó la ceremonia con la bendición litúrgica de las candelas, realizándose a continuación la procesión por el claustro bajo del seminario mayor "San José", participando el prelado con los canónigos y beneficiados oficiantes, autoridades y representaciones oficiales; mayordomos y camareras de la Cofradía de la Virgen de la Calle, y Schola Cantorum del seminario mayor, que posteriormente se encargaría del coro en la celebración de pontifical.

Terminada la procesión de candelas continuó la misa de pontifical. El prelado palentino pronunció la homilía, glosando la importancia de la Presentación de Jesús en el templo, para comentar —a la luz de los sagrados textos— la trascendencia de la presencia de María en los acontecimientos principales de la vida de Cristo; terminó con una invocación a la Virgen de la Calle, pidiendo que se mantenga y aumente la fe en el pueblo palentino, pero una fe iluminada con la gran luz de la verdad.

Al finalizar la misa de pontifical, el prelado monseñor Granados impartió la bendición papal al numeroso público asistente.

CONSAGRACION DE LOS NIÑOS PALENTINOS A "LA MORENILLA"

La asistencia a las demás misas celebradas en La Compañía durante la mañana y tarde del domingo, día 2, fue también muy numerosa; asimismo durante toda la jornada fueron incesantes las visitas de fieles al templo-santuario de la Virgen de la Calle.

El acto de consagración de los niños palentinos, nacidos en los últimos doce meses, a la Patrona de Palencia comenzó a las cinco y resultó —como en años anteriores— muy emotivo y quizá más numeroso, dada la bondad del tiempo primaveral que ahora estamos viviendo.

La ceremonia —ya tradicional— se desarrolló igual que en años anteriores. Hubo misa que ofició monseñor Zacarías Gama Martínez, que comentó el pasaje bíblico de la Presentación de Jesús en el templo, e hizo el ofrecimiento de los niños menores, nacidos en Palencia. Una de las madres leyó el texto de ofrecimiento a "La Morenilla", y finalmente se dio a besar el manto de la Patrona de Palencia, a las madres llevando en brazos a sus hijos menores.

FINAL DEL NOVENARIO

Por la tarde, asimismo, a las siete se ofició la misa final del novenario. El padre Ramón Menéndez, Orden Predicadores, predicador de la Novena, pronunció su último sermón. La asistencia fue también muy numerosa. Presidió la Corporación Municipal y en su sitial del presbiterio se hallaba el prelado palentino, monseñor Granados.

Nota de la Jefatura Provincial del SEM y de las Asociaciones de EGB de Palencia

Concurso de traslados.-El proyecto sobre plantillas y regulación de provisión de puestos en la segunda etapa.-Los emolumentos

La Jefatura Provincial del SEM nos remite, con ruego de publicación el siguiente escrito:

Ante la inquietud despertada entre el profesorado de E. G. B., como consecuencia de información insidiosa y sensacionalista, fomentada por personas desaprensivas y cuyo propósito no es otro, que desalentar el espíritu de trabajo reinante en una provincia como la nuestra, que tiene un gran sentido del deber, incluso queriendo poner en tela de juicio la capacitación de los cauces legales asociativos, así como de quienes con un sentido de responsabilidad y laboriosidad por el bien común (en este caso profesional), se entregan con pasión y diligencia por el planteamiento de cuantas cuestiones son motivo de agravio a la función docente.

En evitación de malos entendidos, consideramos conveniente hacer pública nuestra movilidad e inquietud, en el estudio y planteamiento de los problemas que nos atañan en la actualidad.

Con fechas 15, 25 y 30 de los corrientes, a través de la Red de Enlaces de la Asociación del Profesorado Estatal de Educación General Básica, se han enviado circulares informativas a los asociados con el fin de estudiar, junto con el representante en su zona (Enlace) los problemas profesionales que de forma más candente cautivan nuestra atención e incluso preocupación:

Primero: Concurso de traslados

Al conocer el Decreto convocando nuevo concurso de traslados, la Asesoría General de la Jefatura Nacional, hizo un estudio pormenorizado bajo el punto de vista jurídico, cuyo texto se halla en Jefatura Provincial a fin de que puedan utilizarle aquellos profesionales pertenecientes a nuestra asociación como fundamentos legales ante la Dirección General de Personal del Ministerio de E. y C., por considerar lesionados sus derechos, con la amplitud de plazas de DOS MIL a CINCO MIL habitantes y exclusividad para cierto número de profesionales, que no enumeramos, por no corresponder a una información general, sino específica.

La Jefatura Nacional del SEM, en entrevista personal a la Dirección General del Ministerio, ha mostrado su discrepancia con el contenido del Decreto, a pesar del punto de vista que tienen en el Departamento Ministerial, para colocar a todos los propietarios provisionales de una sola vez, por lo que el Concurso tendrá carácter excepcional y en el futuro se volverán a convocar todas las plazas existentes.

Segundo: Proyecto de Decreto estableciendo las plantillas de los Colegios Nacionales de E. G. B. y regulando la provisión de puestos de profesores de la segunda etapa de este nivel

Como muy bien dice el enunciado, se trata de un proyecto sometido a examen y consecuente modificación, por lo cual, no puede tomarse como definitivo cuanto figura en su articulado, y que todos los asociados co-

(Continúa en séptima página)

DIARIO DE AVISOS

FARMACIAS DE GUARDIA

Martes, 4: Don Carlos de Fuentes (Mayor, 86) y don Basilio Varona (Plaza Héroes del Alcázar, 4.

Miércoles, 5: Don Alfonso Brágimo (Paseo del Otero, 65), don Javier Atienza (Mayor, 31) y doña María del Carmen Gutiérrez (María de Molina, 12).

CUPON PRO CIEGOS

En el sorteo celebrado el día 3 de febrero, ha resultado premiado con 1.250 pesetas el número 145 y con 125 pesetas todos los terminados en 45.

Campaña contra el Hambre

"No os dejéis embrutecer ni degradar"

"Mensaje a la juventud del mundo"

Por Raúl de Follereau

Llovía.

Tomé un libro. Lo abrí y leí:

«El padre teme a sus hijos. El hijo se juzga igual a su padre y no profesa a quien le engendraron ni respeto ni temor. Lo que quiere es ser libre».

«El profesor tiene miedo de sus alumnos. Los alumnos cubren de insultos al profesor. Los jóvenes quieren ocupar inmediatamente el lugar de los mayores; los mayores, para no parecer anticuados o despóticos, consienten en esta dimisión. Y para colmo, en nombre de la libertad y la igualdad, la emancipación de los sexos...».

Buen retrato, pensaba yo, del desconcertante panorama de nuestra época, denunciado en pocas líneas y para siempre.

¡Enhorabuena por la franqueza y la valentía de su autor!

¿Su autor?

Platón, que escribió esa página hace 2.350 años en «La República» (libro VIII).

Dejemos, pues, de lamentarnos y de repetir a porfía: «Jamás se ha visto semejante cosa».

En ese terreno se ha visto todo.

Efebos o «hippies», con indumentaria de cargadores o atuendo de petimetres, siempre fue la misma juventud, ruidosa y rebelde, afanosa de pregonar con extravagancia las primicias de una personalidad que arde por afirmarse... Siempre fueron los mismos adolescentes que disipan sus años de primavera resoplando y retozando, temerosos de que la sociedad los subyugue y el roce de los días convierta a muchos de ellos en humildes bestias de carga...

Entonces ¿no ha cambiado nada? Sí. El mundo que los rodea.

El mundo y su trabajo en cadena, el mundo y su bomba atómica, el mundo hipertrofiado, alineado por el progreso, el mundo falto de corazón, privado de amor. Un mundo al que la esperanza parece haber excomulgado.

Y si me propongo seguir hablando a esta juventud es porque creo en su primavera de fuego, porque creo que vale mil veces más soportar el choque de sus exigencias agresivas que verla encenegada en una quietud envilecedora.

Los que se molestan con todo, los que no hacen más que impedir, desanimar, protestar, murmurar indefectiblemente:

Os dirán que acabo de cumplir setenta años.

No lo creáis.

La verdad es que, desde hace cincuenta años, tengo veinte.

Cuando paso por delante de un cine donde se avisa: «No apto para menores de dieciocho años», apresuro la marcha, como sorprendido en una falta.

Desde hace cincuenta años, tengo veinte. Lo cual quiere decir que siempre he estado a vuestro lado. Tanto en la Hora de los Pobres como en la Batalla contra todas las lepras o en «un día de guerra para la Paz», ¿qué habría podido hacer yo sin vosotros? Y vosotros no me habéis fallado.

Un amigo filósofo y un poco poeta me contó esta historia:

Un transeúnte se detuvo un día ante una cantera donde trabajaban tres compañeros.

Preguntó al primero: «¿Qué haces, amigo?».

Y éste le respondió sin alzar la cabeza: «Me gano el pan».

Preguntó al segundo: «¿Qué haces, amigo?».

Y el obrero, acariciando el objeto de su tarea explicó: «Ya lo ves: estoy tallando una hermosa piedra».

Preguntó al tercero: «¿Qué haces, amigo?».

Y el hombre, alzando hacia él unos ojos llenos de alegría, exclamó: «Estamos edificando una catedral».

Y el caso es que los tres realizaban la misma tarea.

El primero se contentaba con ir tirando; el segundo ya le había dado un sentido; pero sólo el tercero descubría su grandeza y dignidad.

Jóvenes —de quienes yo soy hermano para siempre— construir también vuestra catedral. Mediante vuestro esfuerzo de cada día. Porque todo trabajo es nobleza cuando lo colgamos de una estrella.

El secreto de la felicidad es hacer todo con amor.

Para resolver tantos problemas insolubles existe una solución única.

En medio de las vociferaciones del fanatismo y los estribillos de la demagogia se impone una voz tan fuerte y tan suave que los oídos motorizados contienen a veces su aliento. Es la voz que dice: «Todos sois hermanos».

A la inmensa multitud de vuestros camaradas reunidos en Florencia, les dije:

La injusticia social, el egoísmo, el fanatismo: esos son vuestros enemigos.

Francisco de Asís, Vicente de Paúl, Schweitzer, Dunant son vuestros generales.

Ghandi, Luther King, Maximiliano Kolbé: son vuestros héroes.

¿Que no sois vosotros de su talla? ¿Y cómo lo sabéis?

Para conocer la propia medida hay que empezar por superarse.

Decía Romain Rolland: «Un héroe es quien hace lo que puede».

Frente a esa ciencia abúlica que se resigna lastimosamente a rendir culto «al azar», frente al progreso fulgurante y devorador, pero hemipléjico, frente a la omnipotente podredumbre del dinero, ¡manteneos firmes!

No os dejéis embrutecer ni degradar.

Repudiad esa «anticivilización» que obliga al hombre a enriquecerse, a amontonarse, a renunciar.

Que jamás meta la duda su triste hocico en vuestro corazón.

Creed en lo imposible.

Dad rienda suelta a la esperanza.

Haced que florezca la felicidad.

Goethe proclamaba: «Una vida inútil es una muerte anticipada».

¡Vivid!

Desde hace cincuenta años, tengo veinte.

Quizá la gran lección de la Batalla que he librado «contra la lepra y contra todas las lepras» no sean tanto los enfermos curados, las vidas salvadas y los hombres liberados cuando esta verdad que tantas veces he repetido: sin amor, nada es posible; con amor, nada es imposible...

Y este testimonio: si un hombre, por sólo que se halle al comienzo, da un golpe cada día con su azada en la misma dirección, sin dejarse distraer ni desviar; si prosigue su esfuerzo cada día sin dejar uno sólo, con los ojos fijos siempre en la misma estrella; si da cada día su golpe de azada, ya sea el suelo de roca o de arcilla, termina siempre por abrir un camino...

Este es el recuerdo que yo querría legaros...

S.O.S. 43.000.000 de personas muertas por el hambre; es la cifra que se ha dado en Roma durante el Congreso Mundial de la Alimentación.

Cartelera

TEATRO PRINCIPAL

HOY: 5 - 7'30 y 10'30 noche

Nadie olvida el día que descubrió el amor

«EL GRADUADO»

La mejor película de estos últimos diez años

Mayores 18

CINE REY D. SANCHO

Hoy, 5-7'45 y 10'30 noche

El mayor éxito cómico del cine español.

«POLVO ERES»

Dos horas de carcajadas

Mayores 18 años

CINE ORTEGA

5, 7'45 y 10'30, (se ruega puntualidad).

Todos públicos

Charlton Heston, Karen Black, etc., en:

«AEROPUERTO 1975»

en TODD-AO

¡Hemos chocado con algo... la tripulación ha muerto... socorro, por favor, ayúdennos!

CINE AVENIDA

Desde las 4. 18 años

«MORIR DE AMOR»

y

«FORMULA UNO»

CINE PROYECCIONES

Desde las 4. 18 años

«MUÑECAS AHORCADAS»

y

«MANOS TORPES»

CALIFICACION MORAL:

«El graduado» (S. C.); «Polvo eres» (4); «Aeropuerto 1975» (2); «El mago de los sueños» (1); «Morir de amor» (4); «Muñecas ahorcadas» (3R); «Manos torpes» (3R).

Diario

MARTES, 4 FEBRERO 1975

SANTRAL. — Santos: Andrés Corsino, Fileas, obispos; Filo, Filoromo, Eutiquio, Aquilino, Gémino, Gelasio, Magno, Donato, confesores; Remberto, Aventino, obispos; Isidoro, Gilberto, José de Leonisa, Verónica, confesores; Juan Brito, mártir; Juana de Valois, reina, fundadora.

(Misa: De Feria).

REFRAN: Cuando la Candelaria plora, el invierno está fora; pero si no plora, ni dentro ni fora.

EL TIEMPO EN PALENCIA

Barómetro: A las 18 de ayer, 703'6. A las 8 de hoy, 702'9. — Temperaturas: Máxima de ayer, 12'4. Mínima de hoy, 0'0. — Dirección del viento: A las 18 de ayer, N. A las 8 de hoy, N. — Humedad relativa media, 72 por 100.

QUIEN REGALA UN LIBRO DENOTA CULTURA Y BUEN GUSTO, PIDA EL QUE DESEE EN

DIARIO-DIA

Mayor, 99

PROPIEDAD INMOBILIARIA

PISOS. Uno excepcional, amplísimo, situación inmejorable profesionales, cuidadísimo en todo; otro 145 metros Teniente Velasco, magnífico reparto, mejoradísimo, buena orientación; otros principio Colón, terminación próxima, esmeradísimo acabado; más pisos Casado Alisal, calle Mayor, Pío XII; todos ellos servicios centrales.

PARCELAS. Junto POLIGONILLO, indicadísimas naves industriales, servicios agua, etc; carreterilla Villamuriel para chalets.

ARRIENDOS. Entreplantas Plaza León, indicadas oficinas, despachos, consultorios, agencias, etc.; también bajos comerciales y sótano mismo edificio; bajo y sótano para comercio esquina Modesto Lafuente y María Molina; local 106 metros Parque Avenidas todo exterior; otro travesía Balmes, 200 metros cuadrados.

LOCALES. Venta: varios sitios y superficies.

AGUADO LOSADA (fincas)

Calvo Sotelo, 4. — PALENCIA

SUCESOS LOCALES

PALENCIA LA NUIT. — Ocurrió el sábado por la noche; en la Casa de Socorro curaron de una lesión leve en el pómulo derecho a Purita Cabrero Serrano, de 18 años, camarera de profesión, residente en un hostal de nuestra ciudad. Dijo que las lesiones se las había causado un gitano, llamado Diego Jiménez Duar. Y añadió lo siguiente:

Fueron novios durante algún tiempo, pero ella dejó las relaciones cuando se enteró de que Diego era casado. El sábado por la noche estuvo en un club, donde se encontró con el gitano, al que, naturalmente, no hizo caso. Más tarde, en compañía de una amiga, se fue a una discoteca, a donde la siguió Diego; ella bailó con diversos muchachos, pero no quiso saber nada de su ex-novio. A última hora salieron la amiga y ella con un desconocido, que se prestó a llevarlas en su coche al hostal. Y al arrancar el vehículo resulta que el Diego se metió también dentro. Como el panorama comenzaba a complicarse, el dueño del vehículo dejó a todos a la puerta del hostal y se marchó; la amiga subió a su habitación y Purita quedó frente a frente de Diego, quien sacando una navaja se la colocó en el vientre, al tiempo que la decía:

—¡Te voy a matar!

Y no la mató, claro. Lo que hizo fue propinarla un puñetazo en el pómulo, al tiempo que la arrancaba el bolso y salía huyendo. En el bolso guardaba Purita 1.600 pesetas, que desaparecieron con el gitano. Del puñetazo la curaron en la Casa de Socorro y de allí se fue a Comisaría para denunciar lo ocurrido, pero de Diego, ni rastro de momento.

Cuatro Cantones

Palencia y el tema femenino

Está en marcha el «Año Internacional de la Mujer». Comenzó —ya se sabe— el día primero de enero de 1975.

...Por lo que a Palencia se refiere, parece ser que no se pierde el tiempo. Ya se habla de conferencias, de exposiciones, de concursos. De todo ésto, «se habla»; pero, principio quieren las cosas.

Lo que sí es una realidad, es que la Comisión Provincial del «Año Internacional de la Mujer» se constituyó en su día, en el Gobierno Civil; de ello ya hemos dado cuenta en las columnas de DIARIO-DIA.

En aquella reunión de constitución de la Comisión Provincial, se «ganó tiempo»; se crearon cinco grupos de trabajo, para el estudio de otras tantas ponencias o cuestiones, relacionadas con la promoción femenina.

Lo importante de todo ésto es que los grupos de trabajo lo han tomado en serio (que es como hay que tomar estas cosas) y están laborando sobre sus respectivas ponencias. Nos consta que los grupos de trabajo ya se han reunido en más de una ocasión y que sus componentes están trabajando sobre el contenido de lo que han de realizar.

Esto, indudablemente, ya es importante. Es de esperar que en la provincia de Palencia se realicen cinco estudios, en torno a otras tantas cuestiones relacionadas con la mujer en la sociedad, en el trabajo, en la cultura, en la familia, etc.; sería estupendo que los trabajos que se realicen en Palencia, en este sentido, constituyan una positiva aportación a los estudios que, después, a nivel nacional han de lograrse, con ocasión del «Año Internacional de la Mujer». Y más importante aún será que de tales trabajos se deduzcan unas conclusiones viables, en favor de la mujer. Es de esperar que así sea, si en el resto de las provincias se toma (como es de esperar) parecido interés al que en Palencia —como hemos dicho— se está tomando.

Pero es que, además, al margen de esta actividad de los grupos de trabajo, no faltan entidades y organismos que, por su cuenta (coordinados por la Comisión Provincial del «Año Internacional de la Mujer»), tienen ya iniciativas para el montaje de actos y otras celebraciones.

A este respecto podemos referirnos, por ejemplo, en primer lugar a la Sección Femenina, que aquí tiene un papel muy interesante que realizar; podemos asimismo hablar de la Delegación Provincial de Cultura, la Asociación de Amas de Casa, la Sociedad Filatélica Palentina..., y es de esperar que a esta relación se incorporen otras entidades y sociedades. El tema de la mujer es amplio, y además de estudios (a que nos referimos más arriba) bien pueden montarse otras actividades.

A esperar, pues, que las sugerencias e iniciativas vayan tomando cuerpo; podemos tener la seguridad de que la aportación palentina a este femenino «Año Internacional» sea interesante y sobre todo eficaz..., que tenga su capítulo de evocación y elogio, pero asimismo su faceta de la conquista de logros para la firme promoción femenina en todos los campos dignos de la sociedad actual.

M.C.D.2022

En un solemne acto académico se inauguró el curso del Centro Regional de la Universidad a Distancia

Presidió el vicerrector de la UNED, doctor Felipe Calvo Calvo

La lección magistral estuvo a cargo de don Carlos Gusano Herrero

Actuó la Coral Universitaria de Valladolid, con el "Gaudeamus igitur", de origen palentino

En un solemne acto académico, en el salón principal de la Diputación Provincial de Palencia, ha tenido lugar la apertura oficial del curso 1975, en el Centro Regional de la Universidad Nacional de Educación a Distancia.

La solemnidad académica comenzó a poco más de las siete y media de la tarde del sábado, día 1 de febrero. El amplio recinto del salón de actos de la Diputación Provincial, resultó insuficiente para acoger a los numerosos asistentes. Los miembros de la Coral Universitaria de Valladolid ocuparon la dependencia alta del salón, frente a la Presidencia.

Presidió el vicerrector de la Universidad a Distancia, catedrático doctor Felipe Calvo Calvo; le acompañaban el gobernador civil y jefe provincial del Movimiento, don José María Rabanera y Ortiz de Zúñiga; gobernador militar de la Plaza, coronel Alfonso Aguado Ortega; presidente de la Diputación Provincial, doctor Casas Carnicero; alcalde de Palencia, don Juan Ramírez Puertas; secretario general de la Universidad a distancia, catedrático doctor Fernández Espinar; monseñor Zacarías Gama, prelado doméstico de Su Santidad, miembro del Patronato del Centro Regional de la UNED; director del Centro regional, catedrático don José Ramón Perán.

En los estrados y asientos primeros del salón de actos, se encontraban autoridades y representaciones oficiales palentinas, así como una representación del Claustro de catedráticos y profesores del Centro regional de la Universidad a Distancia, de Palencia.

Presidencia del acto académico. De izquierda a derecha, presidente de la Diputación, Dr. Casas; gobernador civil y jefe provincial del Movimiento señor Rabanera; vicerrector de la UNED, Dr. Felipe Calvo; gobernador militar, coronel Aguado Ortega, y alcalde de Palencia, señor Ramírez, presidente del Patronato del Centro Regional de la UNED. — (Foto LUIS)

LECTURA DE LA MEMORIA

Abierto el acto, por la Presidencia, se procedió a la lectura de la "Memoria del Centro regional de Palencia, correspondiente a 1974".

Interesante su contenido, se recogen todos los datos importantes sobre alumnos (de Burgos, León, Asturias, Valladolid, Zamora y Palencia), profesores, estudios, etc., así como de ciclos de conferencias y otras actividades, que configuraron la tarea docente y formativa del Centro regional palentino durante 1974.

La lectura de esta «Memoria» fue hecha por el secretario del Centro regional, catedrático doctor Alejandro Herrero de la Fuente. Al finalizar tal lectura, recibió una nutrida y prolongada ovación.

Dado el interés informativo del contenido de esta "Memoria 1974" del Centro regional de la UNED en Palencia, ofreceremos oportunamente un análisis de la misma, con los datos más expresivos.

LECCION INAUGURAL DEL CURSO

La lección inaugural del curso 1975 del Centro Regional de la Universidad a Distancia, estuvo a cargo de don Carlos Gusano Herrero, abogado director de la Caja de Ahorros y Monte de Piedad, entidad palentina que ha financiado el establecimiento y desarrollo del Centro Regional de la UNED en nuestra ciudad.

Gusano Herrero tituló su lección: "Nostalgia e instauración de la más antigua Universidad de España y alguna digresión sobre el tema, por un palentino, en el siglo XX".

Fue una documentada, interesante y amena charla esta brillante conferencia de don Carlos Gusano, y lamentamos que las limitaciones de una referencia periodística como la que nos ocupa, nos impida ofrecer con la amplitud que merece una información detallada de su contenido. El señor Gusano Herrero justificó primeramente su misión de dar cuerpo a esta lección inaugural, por la circunstancia que más arriba hemos apuntado de la completa vinculación de la Caja de Ahorros y Monte de Piedad al Centro Regional de la UNED.

Manifestó que fue primera razón de la creación de este Centro Regional, el restablecimiento de lo quantaño se llamó "Estudio de Palencia", y especialmente el mitigar el dolor que produce (en evocación manriqueña) el recordar lo que siendo querido desapareció. Cita textos referentes a la creación del Estudio (Universidad) en Palencia, su grandeza y su decadencia.

Alude a que no sólo ha de barajarse el nombre del rey Alfonso VIII al referirnos a la Universidad de Palencia, y evoca la figura y obra de obispo don Rodrigo Ximénez de Cisneros.

Se refirió a un segundo móvil de la Caja de Ahorros para la creación del Centro Regional, que estriba en la importancia y trascendencia de promover la cultura y los deseos de saber. Continúa el orador aportando datos históricos en torno a la Universidad de Palencia, para ratificar esa segunda razón que movió a la Caja de Ahorros, y que ofrece un concreto testimonio en el texto del convenio entre dicha entidad palentina y la UNED: "Para cooperar a la elevación del nivel cultural, para facilitar el acercamiento a la enseñanza superior...".

Continuó refiriéndose a otros extremos sobre la antigüedad de la Universidad de Palencia e hizo especial referencia a la circunstancia de ser un ilustre catedrático palentino (el doctor Feline Calvo) el vicerrector de la UNED, desde el inicio de una etapa en que los Centros Regionales de la Universidad a Distancia se configuran y vigorizan.

Ofreció un anecdótico comentario en torno al himno universitario "Gaudeamus igitur", que en Palencia se compuso, en los tiempos de la primera Universidad española. Ofreció seguidamente un cordial y emocionado mensaje a los alumnos del Centro Regional de la UNED, en Palencia, y a sus catedráticos y profesores; glosó ligeramente la honda y grandiosa misión de la Universidad, y terminó evocando de nuevo la realidad histórica de aquella primera Universidad de España, en Palencia, y proclamando jubiloso la satisfacción de haber vuelto a nuestra ciudad el signo universitario, en la más moderna versión que España ofrece.

Don Carlos Gusano Herrero, durante su discurso inaugural (Foto Luis)

La documentada disertación fue rubricada con una prolongada y cálida ovación.

HABLA EL DIRECTOR DEL CENTRO REGIONAL

Inmediatamente dirigió la palabra el director del Centro regional de Palencia, catedrático don José Ramón Perán.

Ofreció una amplia panorámica del año de vida del Centro regional; se refirió a sus preliminares, sus comienzos, para continuar con su desarrollo. Vicisitudes, desde los inicios hasta el establecimiento de las carreras que ahora se imparten. Aludió a los grandes deseos de que se implanten las carreras de Filosofía y Letras, únicos estudios que le faltan al Centro regional palentino, para abarcar la totalidad de carreras a las que actualmente atiende la UNED.

Aludió a las colaboraciones decididas que en Palencia encontró, entre autoridades, entidades y particulares. Agradeció tales colaboraciones, entre las que figura la de DIARIO DIA, que constantemente ha venido abordando el tema, para la mejor promoción de este Centro regional.

Aludió asimismo a los proyectos de Centro para un futuro inmediato destacando la habilitación o construcción de una sede propia. Tuvo palabras de elogio para profesores y alumnos, y manifestó la satisfacción de que un catedrático palentino sea vicerrector de la UNED, llevando fundamentalmente el peso de la organización y desarrollo de los Centos regionales: D. Felipe Calvo.

Agradeció asimismo la presencia de la coral universitaria vallisoletana, y la asistencia de autoridades y representaciones oficiales y culturales de Palencia a este acto. Fue asimismo largamente aplaudido.

CLAUSURA EL DR. FELIPE CALVO

Por último habló el Dr. Felipe Calvo Calvo, vicerrector de la UNED, que ostentaba la representación del rector, doctor Juan Díez Nicolás.

El Dr. Calvo Calvo ofreció una emocionada alocución, pues no podía «apearse» (nos dijo) de su condición de palentino, en esta ocasión.

Evocó asimismo el Estudio general (Universidad) de Palencia y glosó la gloria histórica que ello supone para Palencia; por ello es significativo que ahora Palenca «participe en este apasionante experimento educativo que es la Universidad a Distancia».

Refiriéndose al Centro regional de Palencia dijo textualmente: «El alcance de una empresa educativa no puede expresarse en cifras, por eso puede no convencer a quienes tratan de medirle en unidades de mostrador; hay que leerle ordenando e integrando símbolos con valores cultos, sobre los que se montan civilizaciones o, en cuyo defecto, se hunden los pueblos. A una empresa así, cualquiera que sea su nivel no se le puede regatear ni el céntimo ni la centena, siempre que sea auténtica. Ya se que el yeso no es petróleo; que las tierras de pan llevar devuelven el sudor en baratura. Pero los Berruguete y los Manrique bregaron su cultura desde la misma hostilidad y la lograron. Por eso pido generosidad a quien pueda dar y consideración a quien corresponda, de que la cultura es movible en el espacio y abierta a todos».

Continuó refiriéndose a la trascendencia de la empresa universitaria que ahora tenía entre manos Palencia, con el Centro regional; glosó este nuevo capítulo de la enseñanza a distancia, que es un experimento cultural eminentemente social, y exhortó a todos a prestar la máxima ayuda.

Entre los datos que facilitó —«sobre la marcha»— manifestó que el curso 1974 tuvo unos 17.000 alumnos, la Universidad a Distancia, de los que la mitad tienen una edad superior a los 31 años; una tercera parte procede del Magisterio, y la mitad de tal alumnado son casados; «agregad —continuó— a estas cifras el entorno social y familiar de cada uno y decidme si la empresa no vale la pena».

Tras una serie de atinadas consideraciones en torno a la UNED y testimoniar su gratitud por las colaboraciones al Centro regional de Palencia, y a este acto de apertura, declaró abierto oficialmente el curso en el Centro regional de Palencia, en nombre del magnífico y excelentísimo señor rector de la Universidad Nacional de Educación a Distancia.

Una salva de aplausos acogió las últimas palabras del vicerrector de la Universidad a Distancia.

Por último, la coral universitaria vallisoletana cantó el «Gaudeamus igitur», que el público escuchó puesto en pie, aplaudiendo con entusiasmo al final.

Terminada la solemnidad académica, autoridades e invitados fueron obsequiados con un vino español, por la Diputación Provincial.

En el vestíbulo del Palacio Provincial, en la planta baja, la Banda Municipal de Música, dirigida por el maestro Saturnino Díez, interpretó una selección de música clásica española antes y después del acto académico.

Si necesita lentes de contacto.
¡Consúltenos!
¿Conoce Vd. el nuevo cristal INDOCROMIC, oscuro de día y claro de noche? Visítenos y muy gustosos le haremos una demostración de sus cualidades.
OPTICA SECO
Aparatos auditivos, prismáticos, lupas, brújulas
Toda clase de material óptico. Mayor, 1 (Frente Correos). PALENCIA

Recuerdos viejos

Alboroto gitano y agresión a los serenos

Ingeniosa manera de transportar harina

Ejemplar intervención femenina en una riña

Hace 75 años

3 DE FEBRERO DE 1900

"¡Si las mujeres mandasen!"... cantaban en "Gigantes y Cabezudos" y eso mismo se comentaba aquel día en la ciudad. Porque resulta que en un bar de la calle Mayor se encontraron dos hermanos que vivían enemistados. De las palabras pasaron a los hechos, agrediéndose violentamente con profusión de insultos y con el consiguiente escándalo, presenciado por muchos curiosos. De pronto, llegaron a la escena varias mujeres, que apostrofaron a los contendientes y acabaron con el "festejo". Se elogiaba el comportamiento de las mujeres y se decía que, como siempre, la Policía municipal había brillado por su ausencia.

A Villamediana llegó la Guardia Civil para recoger madera procedente de la inundación; se reunieron más de 60 carros y se pagó religiosamente el jornal a las 28 personas que colaboraron con los guardias en la tarea.

El tiempo seguía desapacible y frío, pero no fue obstáculo para que muchos palentinos —ellas y ellos— se fueran a celebrar la fiesta de San Blas en Villalobón. No había nada de particular, pero sí un excelente clarete en las bodegas, capaz de hacer olvidar el frío a todos.

Una noticia curiosa: un jabalí hambriento se metió por las calles de Vitoria; acabó guareciéndose en un portal, asustado por la gente. En el portal le dieron muerte unos cazadores.

Hace 50 años

3 DE FEBRERO DE 1925

Aquella noche los gitanos se sintieron alborotadores y enemigos de los serenos. La vigilancia nocturna del barrio de La Puebla la tenía confiada el señor Villar, quien en su ronda encontró a unos desconocidos, que se ocultaban en un portal de la calle Estrada; se acercó, aproximó el farol para identificarlos, cuando uno de ellos le pegó un garrotazo en el farol que saltó echo añicos y salieron huyendo.

Algo parecido pasó con el sereno de la Plaza Mayor, a quien también destrozaron el farol. Hechas las oportunas averiguaciones, se identificó a dos grupos distintos de gitanos, llegados a la capital con intenciones aviesas. No se les pudo detener, porque huyeron hacia Valladolid.

El gobernador civil se reunió con los alcaldes del Cerrato, en Baltanás, en una asamblea de afirmación ciudadana. Hubo mucho entusiasmo y el gobernador convenció a los cerrateños de que la mayoría de sus problemas quedarían solucionados de un momento a otro...

En su reunión habitual, el Consejo provincial de Fomento acordó pedir la supresión del envío de palomas zuritas fuera, porque eran precisas en la agricultura provincial; asimismo acordó dar unas batidas contra los conejos del monte, que bajaban y causaban grandes destrozos en las fincas de los contornos.

Hace 25 años

3 DE FEBRERO DE 1950

Aun cuando la etapa del "estraperlo" iba quedando atrás, el ingenio continuaba inventando procedimientos para burlar la ley. Aquel día fue detenido en la Plazuela de las Monjas de nuestra ciudad, un carro con cuatro bocoyes de vino, en cuyo interior iban escondidos 350 kilos de harina, que estaba aún intervenida. La fiscalía se quedó con todo, incluido el carro.

Por una partida de mus organizaron una fenomenal bronca dos amigos en un bar de la calle Mayor, acallado el alboroto por la Policía, que acabó llevando a los dos "puntos" a Comisaría.

De Lisboa llegaban noticias de que una prestigiosa revista portuguesa había solicitado el Premio Nobel de Literatura para Ortega y Gasset. También se decía que Rusia pedía que el emperador Hiro-Hito fuera procesado como criminal de guerra, a cuya pretensión se oponían enérgicamente los americanos.

La Prensa opina

Adaptarse al pueblo

De un editorial de "Ya" sobre el camino hacia Europa:

«Los sistemas políticos —se ha dicho— son instrumentos para que los pueblos puedan realizar su destino. Y, por instrumentos, los sistemas políticos están históricamente condicionados y obligados a remodelarse en cada circunstancia, de acuerdo con lo que los pueblos quieren o necesitan. Si, pues, España necesita —como la realidad demuestra— integrarse en esta Europa pluralista y democrática, habrá que moldearse en la forma que haga asequible satisfacer lo necesario. Y moldearse desde dentro, en una valiente opción que la aleje de los peligros de todo inmovilismo, única manera de evitar también los peligros de la improvisación mimética, que nos situaría en postura incómoda. La evolución de los sistemas supone que el impulso surge de lo íntimo del ser».

Prensa

Juan de Valdés escribe en "Pueblo":

Hay una Prensa que se manifiesta en favor de Girón —o de aquello que Girón representa o significa—, otra que se declara abierta o tácitamente en favor de Garrigues, otra que se dice "aperturista", algunos intentos pro fraguistas de "Informaciones"... y se acabó. El resto ve los toros desde la barrera. Ah, queda "El País"; Luis María Ansón nos asegura que será director de "El País". Hay varias razones, pienso yo, que abonan la certeza de lo que Ansón me dice. La razón fundamental: que "El País" no ha sido autorizado... ni lo será. Por el momento.

Roedores

Emilio Romero escribe en "Pueblo":

"Todo lo que ha sucedido en Madrid ha tenido bastante de escenificación y prospección. Se han desatado, sin embargo, las evidencias de que todo monolitismo político en España es ya imposible, porque no hay base real para sostenerlo; y también parece claro que toda disociación incontrolada nos llevaría a situaciones políticas muy graves. A los españoles se nos ha dado muy bien siempre descomponer, pero no ordenar. Nos sobran vanidades políticas y seguimos siendo deficitarios de realismo. La izquierda y la derecha históricos avenidas van a seguir obstinándose en acabar con este Régimen, sin poner siquiera la mirada en los sucesos de Oporto, y algunas fuerzas que se disponen a caminar por el Estatuto asociativo se pronuncian inicialmente, apresuradamente, ingenuamente, por la reforma constitucional, y hasta se disponen a poner condiciones. ¡Pero si todo se andará! ¿A qué empezar por el tejado si hay que inyectar solidez a la cimentación de la asustada y desorientada sociedad española? Se ha iniciado la carrera a ver quién es más liberal, y el que viene detrás siempre deja pálido al anterior. Hay gentes que están de compromisos y de beneficios con el Régimen hasta la coronilla, y todos los días se bañan impúdicamente en un Jordán liberal. Desde la izquierda emigrada —que se está riendo mucho— acaban de calificar a estas gentes de hombres-ratones". Esto se está poniendo grotesco de roedores».

Programas

De un editorial de "El Correo Catalán":

"La atención suscitada por el Gobierno Arias, se debió en buena parte al hecho de que el discurso del 12 de febrero, planteaba un programa referente a cuatro puntos concretos. Ahora varios grupos que aspiran a constituirse en asociaciones políticas empiezan a publicar borradores de programas que buscan ir más allá de indicaciones genéricas sobre unos pocos aspectos. Los ciudadanos han de conocer la variedad de programas para enjuiciar y decidir. Existencia de programas y conocimiento de ellos. Un primer paso, insuficiente en sí mismo pero indispensable. Sin él, ¿puede hablarse propiamente de verdadera vida política?".

Dr. J. A. Ledo Pozueta
Trastornos circulatorios
Periféricos, Cirugía Vascular
S. Ildefonso, 3 - 2.º - Telf. 237974
VALLADOLID

Siete millones y medio para su décimo de 200 pts.
primer premio 15 millones
más 6 millones para un décimo
Lotería nacional

M.C.D.2022

LOS TOROS

Muñoz y Montiel, heridos leves en Torremolinos

Triunfo de Paco Alcalde en Medellín (Colombia)

Desastroso debut de la malagueña Mari Fortes, en Castellón

Torremolinos (Málaga), 2.—Corrida de toros. Reses de los Hermanos Lacave, desiguales. Más de media entrada.

Juan Muñoz, aplaudido con el capote en los dos suyos. A su primero hizo faena con pases por bajo y por alto, redondos, naturales, de pecho, molinetes y giraldillas, para dos pinchazos y una estocada. Ovación y vuelta al ruedo. En el otro instrumento ayudados, naturales con el de pecho y redondos, resultando cogido, no obstante lo cual, continuó en el ruedo para torear nuevamente por naturales y continuar con pases por alto y giraldillas. Una estocada casi entera. Una oreja. Pasa a la enfermería.

Juan Montiel, aplaudido al torear de capa a los dos suyos. En el primero, faena con pases por alto, molinetes, redondos y naturales con el de pecho. Un pinchazo hondo y descabello. (Una oreja, petición de otra y vuelta al ruedo). En el último de la tarde, faena con pases por bajo y de castigo, derechazos, por alto y adornos de rodillas. Una estocada casi entera, resultando cogido. Dos orejas y pasa a la enfermería.

Juan Muñoz fue asistido de contusión erosionada en la cara anterointerna del muslo derecho. Pronóstico leve.

Juan Montiel fue curado de herida contusa en el cuero cabelludo, región temporal izquierda, con cura de Friedrich. Pronóstico leve.—Cifra.

TRIUNFO DE PACO ALCALDE EN MEDELLIN

Medellín (Colombia), 2.—Primera de feria. Lleno total. Se lidiaron cinco toros de Ernesto Gutiérrez y uno de Rochá, bravos, para los montados, pero desiguales para los de a pie.

Pepe Cáceres, estocada entera que fue suficiente en su primero. Una oreja, vuelta y ovaciones. En su segundo escuchó palmas.

El Viti, maestro con su primero, pero falló con la espada. Se niega a dar la vuelta al ruedo. En el segundo mata de una completa. Fuertes palmas. Vuelta y saludos.

Paco Alcalde, extraordinario en sus dos enemigos. Corta una oreja a cada uno de sus dos toros.—Efe.

EN VILLAOBREGON

Villaobregón (Jalisco, Méjico), 2.—Primera de feria. Casi lleno. Se lidiaron dos toros de Cerroviejo y dos de Lucas González Rubio, desiguales en presentación y condiciones de lidia.

Manuel Capetilla, dos orejas en su primero y silencio en el tercero.

Roberto Miguel, dos orejas en el segundo y vuelta en el cuarto y último.—Efe.

PALOMO LINARES, OREJA EN CARACAS

Caracas, 2.—Con regular entrada se lidiaron toros de Piedras Negras y cuatro de Reyes Huerta, mejicanos, bien presentados.

Palomo Linares mata a su primero de un pinchazo y estocada. En su segundo, una estocada y termina al segundo descabello. Ovación, una oreja y vuelta al ruedo. En el quinto de la tarde, un pinchazo y estocada. Aplausos.

Celestino Correa, mata a su primero de una estocada. Ovación. Una oreja y vuelta al ruedo. A su segundo le mata de dos pinchazos y estocada. En el que cierra la corrida, dos pinchazos, estocada y descabello.—Efe.

JORGE BLANCO, A HOMBROS EN CINTALAPA

Cintalapa (Chiapas, México), 2.—Corrida de toros con algo más de media entrada y ganado de Coapantes, de los que tres dieron mal juego y uno fue bueno para la lidia.

Ernesto Sanromán «El Queretano», silencio en su primero y pitos en el tercero.

Jorge Blanco, ovación en el segundo y dos orejas en el cuarto y último. Al terminar la corrida fue paseado a hombros.—Efe.

MAL DEBUT DE UNA MUJER TORERO, EN CASTELLON

Castellón de la Plana, 2.—Se lidiaron, sin picadores, cinco novillos de Francisca Badal, para «El Calabré», que dio vuelta y cortó una oreja en cada toro.

Cordones, vuelta y dos orejas; y la malagueña, afincada en Villarreal, Mari Fortes, que en el único novillo que lidió, las pasó muy mal, pues fue repetidamente atropellada, en una lidia verdaderamente desastrosa, escuchando aplausos por su voluntad e indudable valor.—Cifra.

TRADICIONAL VENTA DE
RETALES
CASA RIDRUEJO

El SUPREMO modifica una sentencia de Magistratura de Trabajo

Declarado improcedente el despido DE UN AUXILIAR DE VUELO

Madrid, 31. — La sala sexta del Supremo ha modificado una sentencia de la Magistratura de Trabajo número dos de las de Madrid que desestimó demanda e Fernano L. L., absolviendo a «Iberia, líneas aéreas de España», de la demanda. La sala sexta del Supremo, en su resolución, declara improcedente el despido de Fernando y condena a «Iberia» a readmitirle, o a indemnizarle, a elección del trabajador, además de abonarle los salarios devengados durante la tramitación del litigio.

Ingresó Fernando en la empresa, como auxiliar de vuelo, el 13 de abril de 1965, y los días 11 y 12 de enero de 1973, libre de servicio, solicitó de la empresa billete gratuito de los que la misma facilita a sus empleados, para trasladarse a Nueva York y regreso, lo cual le fue concedido.

Sobre las siete y media de la mañana del 13 de aquel enero regresó el viajero, quien no hizo declaración alguna en la aduana del aeropuerto de Barajas de la mercancía que traía de Norteamérica y le fue efectuado un registro, encontrándoradio-despestadores; 10 radio-cassette 57 bolígrafos chapados en oro; 10 radio-despertadores; 10 radio-cassettes; 50 radios de bolsillos, una radio-cassette y una radio-cassette-tocadiscos.

«Iberia» es responsable civil subsidiaria de las infracciones de aduanas cometidas por sus empleados, y despidió a Fernando el 30 del referido enero. Demandó Fernando a la empresa en solicitud de que su despido fuese declarado improcedente, y desestimada la demanda recurrió contra la sentencia de Magistratura, defendido por Ricardo Villasante Hernández. El abogado invocó en la vista del recurso: La sentencia recurrida aplicó la reglamentación nacional de trabajo en la empresa, como si los hechos enjuiciados hubieran sido cometidos con ocasión del trabajo, y en el lugar del mismo, sin tener en cuenta que Fernando se encontraba libre de servicio durante los días de su viaje y realizó este como viajero particular.

Las disposiciones base de la resolución de Magistratura solo pueden ser de aplicación en el seno de la empresa, cuando los trabajadores están sirviéndola, no cuando estan libres de tales servicios. El Tribunal de Contrabando impuso multa al recurrente de 320.463 peestas, las cuales abonó él, sin exigir el Tribunal a la compañía responsabilidad alguna, precisamente por la cualidad de viajero particular del trabajador en aquel viaje. La tésis ha prosperado.—Cifra.

CHURRERIA ★ CHOCOLATERIA

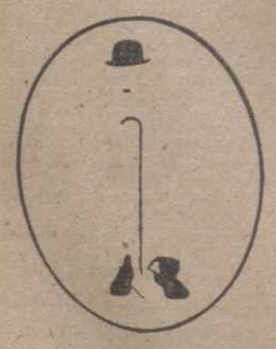

- Perritos calientes
- Hamburguesas
- Selecta barra
- Vino-Aperitivo

bar
CHARLOT
Tiene el gusto de invitar a todos los palentinos a conocer su establecimiento
INAUGURACION
PROXIMO JUEVES DIA 6
Empedrada, 8. PALENCIA

NO-DO DE SUCESOS

Titón sobre el archipiélago DE LAS ISLAS FIJI

DIEZ militares thailandeses muertos al chocar dos helicópteros en el aire

Doscientos heridos en COLOMBIA al hundirse una plaza de toros

TIFON SOBRE LAS ISLAS FIJI

Suva (Fiji).—El tifón Val ha destruido las casas de ocho pequeñas islas del archipiélago Fiji, donde soplaron vientos huracanados que alcanzaron la velocidad de más de 200 kilómetros por hora. Centenares de familias han quedado sin hogar.

No se sabe el número de muertes ni heridos, ni el de los daños materiales, ya que han quedado destruidos todos los medios de comunicación.

El primer ministro de Fiji, Ratu Sir Kamisese Mara, se encuentra en Bruselas, a donde había acudido para intervenir en las conversaciones sobre el azúcar.—Efe.

MUEREN DIEZ OFICIALES AL CHOCAR EN EL AIRE DOS HELICOPTEROS

Bangkok.—Diez oficiales de las fuerzas aéreas thailandesas han resultado muertos al chocar dos helicópteros militares en el aeropuerto de Chiang Rai, 85 kilómetros al norte de Bangkok, ha informado hoy la policía.

El accidente ocurrió el viernes cuando los dos helicópteros estaban sobrevolando el aeropuerto en espera de que un avión comercial tomara tierra y esperaban la autorización de la torre de control para aterrizar.—Efe-Reuter.

SE DESPLOMA EL ANDAMIAJE DE UNA PLAZA DE TOROS: 200 HERIDOS

Bogotá.—Un total de 200 personas resultaron heridas, de mayor o menor gravedad, al desplomarse ayer tarde un andamiaje que servía de tribuna para las fiestas taurinas de Garagoa, en la provincia Oriental de Boyaca

Según informes de las autoridades de la localidad, el andamiaje de madera se desplomó durante una novillada, debido a su montaje deficiente y a exceso de peso que soportaba.

De los 200 heridos sólo 42 permanecen en el centro sanitario local con lesiones graves, mientras los restantes recibieron atención y fueron enviados a sus casas.—Efe.

UN MALHECHOR MUERTO Y TRES POLICIAS HERIDOS

Buenos Aires.—Un malhechor resultó muerto y tres policías heridos en un tiroteo que se produjo esta madrugada entre maleantes y agentes del orden en Buenos Aires.

Un patrullero detuvo a dos sospechosos en un lugar próximo a un edificio perteneciente a la Marina de Guerra, un grupo de individuos, del que formaban parte los detenidos disparó contra la dotación del coche policial e hirió a un suboficial y a un agente, cuya metralleta, fue robada por uno de los atacantes. Tanto los dos detenidos como los agresores lograron huir.

La Superintendencia de Seguridad Federal, la Guardia de Infantería de la Policía Federal y varias Comisarías del distrito, movilizaron 25 coches patrulleros y seis carros de asalto.

Localizado uno de los perseguidos —el que llevaba una metralleta en los sótanos de un parque de diversiones para niños, se produjo entre éste y las fuerzas de seguridad un tiroteo que acabó con la muerte del hampón. Ninguno de los niños que se hallaban en el parque resultó alcanzado por los disparos.—Efe.

FRACASO UNA FUGA DE PRESOS

Córdoba (Argentina).—Un proyecto de fuga masiva de presos, alojados en una Comisaría de Córdoba, fue descubierto ayer.

Los detenidos, que iban a ser trasladados a la cárcel de encausados, se habían hecho con un revólver, del 45, que fue descubierto, envuelto en plástico, en el tanque de agua de un retrete.

Una inspección puso de manifiesto las maniobras de los reos y frustró su intento de evasión en masa.—Efe.

INVESTIGACIONES SOBRE UN SECUESTRO FRUSTRADO

Siracusa (Italia). —La policía siciliana busca activamente a un ingeniero electrónico, quien podría estar en algún modo relacionado con el frustrado secuestro intentado el sábado en Siracusa contra el ex senador democristiano Graziano Verzotto.

Los investigadores, en efecto, hallaron ayer en la vecina localidad de Ragusa, al automóvil utilizado para la fuga por los desconocidos secuestradores y según se ha podido establecer, el vehículo pertenece a un abogado quien una vez localizado e interrogado, ha declarado que hace unos días había confiado el coche a una persona conocida en Agrigento (Sicilia). Esta persona, que se había presentado como ingeniero electrónico afirmando llamarse Francisco Miranda Sánchez, se había ofrecido al abogado para hacerle controlar el vehículo por un mecánico de confianza.

La policía sigue ahora con especial atención la pista del supuesto ingeniero electrónico, pero sin descartar ninguna otra pista.—Efe.

NUEVE MUERTOS A CONSECUENCIA DE UN ESCAPE DE DIOXIDO DE CARBONO

Denver (Colorado).—Nueve personas murieron ayer al respirar vapores cargados de dióxido de carbono procedentes de un pozo de combustible.

Ocho de las personas se encontraban en una casa, a unos pasos de distancia del pozo. El empleado de la Compañía de Petróleos que hizo una llamada pidiendo ayuda, también murió.

Un portavoz de la compañía «Atlantic Richfield», dijo que el dióxido de carbono era bombeado al pozo para aprovechar el combustible que quedase. Al parecer, se produjo una avería y a continuación se originó el desprendimiento de vapores.

Los habitantes de la zona circundante tuvieron que ser evacuados durante unas horas hasta que desapareció el peligro.—Efe.

VANDALISMO EN NOTRE DAME

París.—Un acto de vandalismo fue cometido esta noche en el interior de la catedral de Notre Dame. Unos desconocidos han atacado la sacristía destruyendo numerosos objetos religiosos.

Al parecer, los autores del acto vandálico se escondieron en el interior del templo cuando éste fue cerrado anoche al público.—Efe.

AVION DESAPARECIDO

Nuremberg. — Un avión ligero, con cuatro personas a bordo, ha desaparecido poco después de despegar, para un corto vuelo de recreo. La espesa niebla ha impedido las labores de búsqueda de sus restos.

La policía informó que el avión desapareció cerca de la frontera con Suiza, donde algunos residentes en aquella zona escucharon una fuerte explosión.—Efe.

INCIDENTE EN UN AVION DE LA «PAN AMERICAN»

Hong Kong. — Un «Boeing 747» de la «Pan American», con 80 personas a bordo, fue obligado a desviarse al aeropuerto de Bankhok, a primera hora de hoy, debido a que un pasajero provocó, al parecer, un pequeño incendio, informa en Hong Kong un portavoz de la compañía.

El avión regresó al aeropuerto de Bangkok unos 55 minutos después de despegar hacia Nueva Delhi.

El portavoz dijo que un pasajero produjo un pequeño incendio en uno de los lavabos y sufrió ligeras quemaduras. El autor, que no fue identificado, fue trasladado a un hospital de Bangkok, pero sus quemaduras no fueron calificadas de graves.—Efe.

UNA JOVEN MUERTA Y SIETE HERIDOS EN ACCIDENTE

Almendralejo (Badajoz). — Una joven ha resultado muerta y otros siete muchachos heridos de gravedad en un accidente de tráfico ocurido cerca de esta localidad al chocar dos vehículos aparatosamente.

Josefina Prieto Cortés, de 20 años de edad, que fue «Miss Radio Extremadura», murió a consecuencia de las graves heridas que se produjo al chocar el coche en que viajaba con otro automóvil.

Al parecer, el accidente tuvo su origen en que uno de los vehículos se salió de la calzada y, cuando volvió a ella chocó de frente con otro coche que venía en dirección frontal.

Resultaron heridos muy graves: María del Carmen Bustamante, de 17 años; Antonio Murillo Ramos, de 18. Graves: Roberto Castrillo Hernández, de 19 años; Diego Jaramillo, de 18 y Gregorio Rodríguez, de 22. Con heridas menos graves fueron atendidos en Badajoz: Elena Cortador Casillas, de 20 años y Juan Bustamante Pulido, de 18.—Cifra.

HERIDO MUY GRAVE EN UNA REYERTA

Madrid. — Un hombre resultó gravísimamente herido en el curso de una reyerta que se produjo ayer entre el portero de la finca número 14, de la calle del Factor y un vecino de la misma.

Emilio Virgos Ortiz, fue agredido por el portero del inmueble, Antonio Sánchez, de 41 años, con un destornillador, con el que le causó heridas de carácter muy grave.

Se le asistió de primera urgencia en el Hospital de la Cruz Roja y después fue trasladado al hospital «Gómez Ulla», donde quedó ingresado.

El agresor, Antonio Sánchez, fue conducido a la Comisaría de La Latina, que tramita las oportunas diligencias.

Se sabe que en el curso de la reyerta recibió lesiones leves un hijo del señor Virgos Ortiz.—Cifra.

DOS OBREROS MUERTOS EN ACCIDENTE DE TRABAJO

Sevilla.—Dos obreros han resultado muertos como consecuencia de un accidente ocurrido en las obras de construcción donde prestaban sus servicios laborales.

Se desarrollan tales obras en una finca situada en la esquina de las calles Luis Montoto y Luis Morales y, para continuar las mismas, tres de los operarios adscritos a la plantilla de la empresa constructora fueron designados para instalar un nuevo tramo a la grúa que se utiliza en los trabajos.

Cuando se hallaban en tal tarea, la «pluma» de la grúa tropezó con el armazón que se instalaba, derribándolo y lanzando al vacío —desde unos cuarenta metros de altura— a dos de los tres trabajadores: Francisco Jiménez Reina, de 42 años de edad y Bernardo Rico Ortiz, de 30 años, quienes fallecieron instantáneamente al estrellarse contra el suelo.

El tercero de los obreros empleados en esta labor consiguió salvarse ya que, al tener atado un cinturón de seguridad, quedó suspendido en el vacío.—Cifra.

VENTA DE PISOS Y LOCALES

Edificio Avda. Modesto Lafuente, esquina a Balmes, de protección oficial, Grupo 1.º, con garaje. Informes Oficina de obra.

PRIMERA TRAVESIA BALMES

JULIO G. PUENTE LLAMAS
HA TRASLADADO SU CONSULTA A:
Calle BECERRO DE BENGOA, 30, 6.º, Izquierda

ENCUENTRO DE CADAVERES EN LA CAPITAL ARGENTINA

La Plata (Argentina).—Preocupa a las autoridades policíacas y a la población la serie de crímenes que se suceden en la provincia de Buenos Aires y en el cinturón suburbano de la capital federal y que no tienen explicación lógica, ya que las víctimas son encontrarán siempre en parajes solitarios, maniatadas, acribilladas a balazos, con un tiro de gracia en la nuca y sin documentos.

El último de los macabros hallazgos se produjo en un camino que une la localidad de Baradero con la estación ferroviaria Atucha, donde apareció el sábado un hombre de unos 30 años, con seis heridas de bala de pistola de 9 milímetros en el tórax y la boca taponada con algodón.

Otro cadáver, con heridas de bala y un tiro de gracia en la nuca, aparecio hace cuatro días en un retrete de la estación Padilla, cerca de La Plata, se le identificó como perteneciente a Julio Fresno, de nacionalidad argentina.

Simultáneamente se encontró el cadáver de otra persona asesinada de la misma forma, junto a las vías del ferrocarril Urculiza, en la provincia de Buenos Aires, que aún no ha sido identificado.

SPAR
Oferta del 3 al 8 de febrero 1975

GARBANZOS «BAUTISTA». Bolsa kilo	33'50
FRUTIMEL «HELIOS». Tarro 600 grs.	35
GALLETAS «FONTANEDA». Caja kilo	45
EKO Bote 50 grs.	19'50
SARDINAS ACEITE «MENSAJERAS». Lata 180 grs.	11'50
QUESO «MESETA». Kilo	205

Hallazgo de un bolso y espectacular ACCIDENTE DE AUTOMOVIL

Santander.—El hallazgo de un bolso conteniendo una importante cantidad de dinero, así como un cheque por varios miles de pesetas, una cartilla de ahorros y otros objetos, han dado lugar a que el autor del mismo viviese una auténtica odisea y hasta a punto estuvo de morir en accidente.

Ricargo Gómez Martínez, conductor de la empresa «Bimbo» regresaba a Santander, cuando al llegar a El Astillero observó al borde de la carretera un bolso de señora. Se paró para recogerlo y comprobó que en su interior había todo lo anteriormente citado.

Ricardo Gómez reanudó el viaje con el fin de hacer entrega del hallazgo en su empresa hacia donde se dirigía, pero momentos después el vehículo que conducía derrapó sobre una gran mancha de grasa que había en la calzada, dio varias vueltas de campana y se estrelló contra un muro. Afortunadamente Ricardo salió ileso del percance, aunque la furgoneta en que viajaba quedó materialmente destrozada.

El joven conductor fue recogido por los ocupantes de otro vehículo y trasladado a su empresa, donde hizo entrega del bolso con su contenido, gestionándose inmediatamente, por parte de la firma comercial, el paredero de la propietaria.—Cifra.

M.C.D.2022

EL BANCO DE BILBAO solicita ORDENANZA

(UNA PLAZA)

Edad mínima: 23 años.

A los candidatos se les hará un sencillo examen, consistente en las cuatro reglas, ortografía y una factura numérica.

Se valorarán principalmente sus cualidades humanas. Para ello damos gran importancia a las entrevistas personales que se tendrán con los inicialmente seleccionados.

Los ordenanzas recibirán una preparación que les permitirá en el futuro participar en las oposiciones a auxiliares administrativos. Para ello el Banco de Bilbao dispone de academias propias de subalternos en Madrid, Barcelona, Bilbao y Valencia. En las demás plazas, se reciben Cursos por Correspondencia, especialmente preparados por nuestro servicio de Formación Profesional.

El seleccionado percibirá un sueldo anual de 198.642 pesetas, más incremento del convenio colectivo oficialmente reglamentado en la banca privada.

Deberá presentar una solicitud, que puede recoger en el Banco de Bilbao, acompañada de partida de nacimiento o libro de familia y dos fotografías tamaño carnet.

BB

BANCO DE BILBAO

Recogida de solicitudes:
Oficinas Banco de Bilbao, Guardo.

Entrega de solicitudes y documentación:
Oficinas Banco de Bilbao, Guardo.

Fecha límite de admisión: 28 de febrero 1975.

¿Qué ha sido de Patricia Hearst?

Hace un año que fue secuestrada y desde ocho meses atrás no se tiene noticias de ella

SAN FRANCISCO. (Crónica UPI-FIBI, Servicios Especiales EFE, por Robert STRAND, en exclusiva para nuestro periódico).

¿Dónde está Patricia Hearst? El 4 de febrero del año pasado, la nieta del magnate del periodismo William Randolph Hearst fue sacada de su apartamento de Berkeley (California). Dos meses más tarde, en una sensacional declaración, dijo que renunciaba a su familia y se quedaba con sus secuestradores, una oscura banda de terroristas que se autodenominan Ejército Simbionés de Liberación, adoptando el nombre de Tania.

Patricia ha eludido la caza más intensa del FBI y otros organismos de seguridad registrada en toda la historia norteamericana. El FBI virtualmente no tiene ninguna pista. Aunque se oyó su voz en una cinta grabada el 7 de junio del año pasado, ella y dos compañeros de fuga Emily y William Harris fueron vistos por última vez en la noche del 1 de mayo del pasado año.

La presencia de todos ellos fue revelada por una audaz acción que atrajo a todo un ejército de agentes de policía. Emily Harris de 27 años, estaba pagando 11'50 dólares, importe de unas ropas de camping, en una tienda de artículos deportivos cuando un dependiente atrapó a su marido, William de 30 años, por introducir subrepticiamente en una manga de su chaqueta un par de calcetines. La pareja, después de perder una pistola, pudo huir bajo la protección de los disparos de un fusil automático que, según testigos, hizo Patricia Hearst desde una furgoneta estacionada al otro lado de la calle.

En la mañana del día 17, la policía asaltó una pequeña casa de un barrio negro donde se había señalado la presencia de los fugitivos. La casa ardió y entre los escombros se encontraron los cuerpos de seis miembros del Ejército Simbiones, entre ellos el de Donald Defreeze, de 30 años, un ex-presidiario negro llamado Mariscal Cinque. Su muerte dejó probablemente a Tania y a los Harris, blancos los tres, sin contacto en esta barriada negra.

Por aquella época, casi todos los californianos tenían impreso en la mente el retrato de Tania y es difícil saber cómo los tres pudieron escapar a las pesquisas de la policía. En una cinta grabada que llegó a una estación de radio en Los Angeles, el 7 de junio, Patricia Hearst calificó las tácticas de la policía de asesinato y Harris negó haberse apoderado de los calcetines. Es la última vez que se ha oído hablar de ellos.

¿Dónde han podido esconderse? La compra de ropa de camping sugería que quizá se hallaran en la Sierra de California. Pero esta zona presenta problemas para ocultar un vehículo y en las zonas aisladas una columna de humo sobre los árboles o una casa ocupada suelen atraer a los curiosos. Independientemente del lugar donde un fugitivo se esconda, puede necesitar un dentista o medicinas y cualquier infracción de tráfico puede ser fatal. El FBI ha enviado circulares a todos los dentistas y farmacéuticos, así como a la policía de tráfico.

A partir de su secuestro, Patricia Hearst ha cambiado dramáticamente. En sus cintas magnetofónicas cambió gradualmente desde mostrar preocupación por sus padres hasta criticar abiertamente el donativo de alimentos por valor de dos millones de dólares realizado por su padre en concepto de rescate, y al que calificó de "migajas".

Tras dos meses de cautiverio, durante los cuales estuvo frecuentemente atada y con los ojos vendados, anunció, el 3 de abril, que se había convertido en "soldado" del Ejército Simbionés. Atacó a su padre calificándole de opresor y enemigo del pueblo y afirmó que su prometido era un "cerdo sexista y egoista", a quien no quería ver más.

Tania participó en el atraco a un banco de San Francisco, el 15 de abril en el que los "simbioneses" huyeron con más de 10.000 dólares después de herir a dos espectadores. En aquella época, las autoridades y la familia dudaron que Patricia hubiese intervenido voluntariamente en el asalto.

El FBI, ha rechazado teorías según las cuales Patricia Hearst, una rebelde sosegada pero firme, como muchos miembros de su generación, fuese una actriz voluntaria en un secuestro simulado. Cierto número de psiquiátras han descartado las especulaciones en el sentido de que la joven hubiera sido sometida a un lavado de cerebro. Defienden la teoría de que, en aislamiento y peligro, una personalidad puede alterarse rápida y drásticamente, sobre todo si se relaciona con personas de edad similar, tiene deseos de cambio social y experimenta un sentimiento de culpabilidad por causa de su riqueza.

¿Qué es lo que piensa Tania en la actualidad? ¿Por qué han pasado ocho meses sin haber enviado una sola grabación? En sus grabaciones, Patricia ha declarado que "el enemigo sigue queriéndome muerta", lo que se interpreta como un temor a que la mate la policía. Hay también 21 acusaciones de delitos contra ella, con posibles penas de varios centenares de años.

Entre tanto, el agente del FBI, ocupado del caso, Charles W. Bates, dice que sus hombres están comprobando todos los aspectos del caso e interrogan una y otra vez a personas que puedan haber estado en contacto con los fugitivos. El padre de Patricia Hearst considera que el tiroteo e incendio del 17 de mayo ha hecho que muchos radicales simpaticen con el Ejército Simbionés. Con su ayuda, cree Hearst, su hija puede "permanecer en la clandestinidad para siempre".

El periódico de PALENCIA para los palentinos

TODA LA INFORMACION DE NUESTRA CIUDAD Y PROVINCIA, EN

EL DIARIO PALENTINO-EL DIA DE PALENCIA

CON LA ACTUALIDAD DEPORTIVA, LOCAL, NACIONAL Y MUNDIAL

PRECIO: 8 pesetas

SUSCRIPCION: 200 pesetas al mes

ESTE SIEMPRE BIEN INFORMADO, LEYENDO DIARIO-DIA

Una babosa en un envase de LECHE

Guecho (Vizcaya), 3. — Una babosa ha sido encontrada en el interior de un envase de leche de cartón, por un joven matrimonio que vive en el barrio Romo, de Las Arenas.

Según información que publica el "Correo Español", el matrimonio, acompañado de unos invitados, después de la cena se disponía a preparar café, cuando al abrir la caja de leche cayó hecho una bola un limaco, que además resultó que estaba vivo.—Cifra.

Supermillonarios de las quinielas

SOLO DOS ACERTANTES

COBRARAN MAS DE 31 MILLONES CADA UNO

- **Doña Dolores Toscano, esposa de un jubilado en Badajoz, hizo el boleto con los dados**
- **Un joven escaparatista de unos grandes almacenes y árbitro de fútbol, de Madrid, que piensa "en el matrimonio"**

Madrid, 3. — Resultado registrado en el escrutinio de la última jornada del Patronoto de Apuestas Mutuas Deportivas Benéficas:

Columnas: 69.187.880

Recaudación: 345.939.400 pesetas.

Cincuenta y cinco por ciento de premios: 190.266.670 pesetas.

Reparto provisional:

63.422.223 pesetas, a repartir entre premios de primera categoría con 14 aciertos (provisionalmente dos columnas a 31.711.112 pesetas cada una).

63.422.223 pesetas, a repartir entre premios de segunda categoría con 13 aciertos (provisionalmente 186 columnas a 340.980 pesetas cada una).

63.422.223 pesetas, a repartir entre premios de tercera categoría con 12 aciertos (provisionalmente, 4.256 columnas, a 14.901 pesetas cada una).—Alfil.

LA QUINIELISTA DE BADAJOZ

Badajoz, 3. — La afortunada quinielista de Badajoz es doña Dolores Toscano Flores, que depositó el boleto de dos columnas, núm. 2062263, de la clave A, con número del Patronato BA-02243119, casada con Manuel García Mantera, jubilado, de profesión agente comercial y de condición humilde. La quiniela se rellenó por el sistema de los dados y es un matrimonio que habitualmente viene jugando todas las semanas.

La curiosidad de la noticia es que mientras periódicos, agencias de información y emisoras de radio andaban buscando a la afortunada desde la madrugada de ayer, no sabía absolutamente nada su propietaria de que tenía el boleto, y ha sido el jefe de producción del Banco de Vizcaya de Badajoz quien recogió el boleto y anunció, una vez comprobado, a su propietaria, que era millonaria. A partir de este momento, el referido boleto se depositó en dicho centro bancario y transcurrió como es habitual en estos casos: jolgorio de la vecindad, la casa de la afortunada parece una feria, y vecinos, amigos y periodistas no dejan de entrevistar a la afortunada y a su esposo, porque la noticia ha caído francamente bien en la ciudad. Un matrimonio de condición humilde jubilado con una pensión de tres mil pesetas mensuales, le ha sonreído la diosa Fortuna.

Tiene el matrimonio cinco hijos, con residencia en Badajoz, Zafra y Cataluña. La afortunada comentó al corresponsal de "Alfil" al interrogarla sobre su suerte extraordinaria que es muy aficionada a los juegos de azar, pero su capacidad económica no le permite jugar más. De ahí, que junto a los cupones de los ciegos que habitualmente juega y la quiniela de dos columnas son sus únicos dispendios semanales.

Muchos nervios en el matrimonio, que contestaron así:

"Estamos muy contentos porque ha sido una bendición del Cielo, que nosotros agradecemos por esta preocupación económica que teníamos.

—¿Juegan todas las semanas?

—Sí. Efectivamente, lo hacemos, un par de boletos, siempre de dos columnas.

—¿Qué sistema utilizan para rellenarlos?

—Como no sabemos nada de fútbol no hemos asistido a ningún partido, utilizamos los dados.

—¿Qué piensan ahora que son millonarios?

—Pues simplemente darle muchas gracias a Dios y tratar que toda nuestra familia pueda vivir feliz el resto de sus vidas.

También quiero —dijo el señor García Mantera, que siempre fue hombre que colaboró con el asilo de ancianos e incluso su nieta tiene el título de "Reina de los Ancianos de Badajoz"— dar una suculenta comida a los viejecitos y lo que necesiten.

Esta es quizá la parte entrañable de la noticia. Una mujer afortunada, en una situación económica debil, no ha dejado de pensar cuando la diosa Fortuna le ha sonreído, en aquellos ancianos que antaño les favoreció.

Doña Dolores nos cuenta sus ilusiones y sus ganas de viajar, yendo a buenos hoteles, y dijo, además, que se comprará una nueva dentadura, muchos vestidos y a su marido le hará varios trajes para que este joven y guapo.—Alfil.

UN ARBITRO DE FUTBOL, TAMBIEN ACERTANTE DE LAS QUINIELAS

Madrid, 3. — Francisco Rodríguez Roldán, de 24 años de edad, empleado como decorador de escaparates en unos granes almacenes de Madrid, es el segundo acertante de un pleno de la jornada de ayer de las Apuestas Mutuas Deportivas Benéficas.

Al establecer conversación con él, apenas podía contener su emoción y fue sumamente parco en palabras. Lo primero que rogó es que no quería «ni publicidad ni fotografías».

—Desde hace dos años hago el mismo boleto, cada jornada, y siempre con los mismos signos, sin variar el formato en absoluto, sean cualesquiera los partidos que en él figuren.

—¿Es usted casado?

—No, pero tengo novia y me casaré muy pronto. Y ahora perdone, pero no puedo hablar más.

Corta la conversación bruscamente, pero tenemos la fortuna de que el encargado de la casa «Flomar», y jefe de Francisco, Cristóbal Jiménez Rodríguez, nos amplía los datos que pudo darnos el emocionado quinielista.

—Es un chico muy majo —nos dice el encargado— y merecedor de esta suerte que le ha venido encima. Ha entrado con buen pie en el año 1975, digo esto porque ya se lanzó con éxito a la compra de un piso, claro que solamente contando con sus pequeños ahorros, pero ahora no tendrá problemas para conseguir su sueño dorado, el matrimonio, ni él ni su novia, que también es empleada de la casa.

—¿Entonces, todo va a quedar en «la casa»?

—Pues creo que sí porque tengo entendido que, según han manifestado esta mañana en los momentos de euforia, pretenden seguir trabajando junto a nosotros.

—¿Quién es ella?

—Una muchacha bellísima. Se llama Belén Gómez y es la encargada de la planta de señoras de estos almacenes. Muy competente y con una simpatía arrolladora; y sabe vender, por lo que para nosotros sería una gran pérdida si nos dejara.

—Volviendo a Francisco, ¿sabe usted si es aficionado al fútbol?

—Hasta el punto de que en sus ratos libres se dedica a árbitrar partidos regionales y de aficionados como colegiado de la Castellana.

Para terminar, el señor Jiménez Rodríguez nos ruega hagamos constar la gran alegría que en «Flomar» ha producido que ambos empleados hayan sido tan generosamente visitados por la fortuna, ya que gozan de un general aprecio de todos sus compañeros y superiores.—Alfil.

EL MUNDO RUEDA

En Gran Bretaña, la matriculación de nuevos automóviles ha descendido, en 1974, en un 25 por ciento, con relación al año anterior. Según la reciente estadística hecha pública por el Ministerio de Ambiente, el año pasado se matricularon 1.273.814 coches de turismo y furgonetas; en 1973, fueron 1.688.322. La Asociación de Vendedores de Automóviles cifró en un 2 por ciento el descenso total de sus ventas de vehículos.

—oOo—

Si en el plazo de seis meses la British Leyland en su factoría de Cowley, no ha cumplido sus pretensiones, debido a las huelgas, que padece actualmente, los resultados pueden ser catastróficos, según se hace saber en una carta enviada a los trabajadores. Actualmente se encuentran en paro 10 000 personas, como consecuencia de la huelga de 250 ajustadores de motores que quieren ser considerados obreros especializados y obtener, consiguientemente, mejores salarios. La British Leyland ha rechazado estas peticiones. Si la situación empeora, la compañía advierte sobre el riesgo de cortes en la producción y de despidos.

—oOo—

26.500 obreros y dos mil cuatrocientos empleados de la firma automóviles OPEL van a sufrir un nuevo período de paro parcial en febrero, según ha anunciado un portavoz de la Casa en Ruesselsheim, sede de la sociedad. Entre el 9 y el 14 de febrero, el paro afectará a 16.500 obreros y empleados. Del 10 al 14, para 10.500 obreros y 900 empleados de la fábrica de Bochum.

—oOo—

B. M. W., lanza en febrero dos nuevos modelos. Se trata, por una parte, del 1.502, berlina de 2 puertas, muy pequeño, que responde a la demanda de un coche económico en gran número de clientes. Por otra, sale el 528, de la gama de los 520, berlina de 4 puertas, movido por un motor de 6 cilindros, 2,3 litros.

—oOo—

Los proyectos de Volkwagen de montar una fábrica en Estados Unidos se han ido a tierra, dada la situación actual de la industria en general, y los resultados de las ventas de la firma en el mercado norteamericano. En diciembre último, la Volkswagen vio cómo descendían sus ventas en Estados Unidos en un 48 por ciento, en relación con el mismo mes de 1973. En el conjunto anual, el descenso fue del 30 por ciento.

—oOo—

Lamborghini ha sido vendida a dos financieros suizos se anunció oficialmente en Modena, donde está instalada la fábrica. Los nuevos dueños han nombrado un Consejo de Administración a su gusto. La firma ha experimentado en 1974 graves dificultades, las mismas que el resto de los constructores italianos. Pero los recién llegados dirigentes esperan potenciar las exportaciones de sus vehículos a Estados Unidos principalmente.

Las fábricas de coches para una clientela minoritaria tienen problemas en estos momentos. Se recuerda que Iso Rivolta ha cerrado, y que Ferrari ha vendido en 1974 dos veces menos coches que el año anterior.

En marzo, con ocasión del Salón de Ginebra, la casa Rolls Royce presentará un nuevo modelo, todavía más lujoso, todavía más caro. ¡A pesar de la crisis! Se trata de un "coupé" de 6 plazas, equipado con el acostumbrado 8 V de 6.745 c. c. del "Silver Shadow", que externamente se reconoce por las reducidas dimensiones del tradicional radiador y por los faros. Por dentro está equipado con todos los adelantos y con los mejores materiales. Su precio, por si ustedes se sienten tentados, cerca de los seis millones de pesetas.

El coche viejo debe ser renovado. En cualquier caso, habría que controlar periódicamente su estado. Así opina el presidente de la Asociación Automovilística de Gran Bretaña, Marcus Jacobson. En una conferencia, ha sostenido que es urgente declarar como obligatoria la eliminación de los coches que resulten inseguros a causa de la "corrosión" de sus partes vitales. Según Jacobson, algún organismo gubernamental debería decidir sobre la idoneidad de los vehículos para seguir circulando. Severos test pondrían al descubierto los fallos mecánicos más graves para la seguridad, en razón de la vejez del coche.

En los diez primeros meses del año pasado, la General Motors ha visto reducida su producción de vehículos sobre el total general, del 54,05 en 1973, al 47,43. La recesión automovilística, que padece la industria en Estados Unidos, ha costado al coloso de Detroit una pérdida de más de un millón y medio de unidades, en relación con el nivel productivo de 1973.

Para la primavera de 1976 será lanzado al mercado brasileño el Fiat 147, un modelo especialmente diseñado para el mercado de aquel país. Será fabricado en los nuevos talleres de Minas Gerais, en las proximidades de Brasilia. Es un derivado del 127, con una cilindrada de 1.050 y con una potencia de 45 CV (Din).

En Bélgica será obligatorio el cinturón de seguridad, a partir de marzo próximo. Como en nuestro país, los belgas estaban obligados a llevar el cinturón colocado en los asientos delanteros, pero su uso no había sido impuesto por ley.

En Italia, se ha presentado un proyecto de Ley, sobre el que decidirá el Senado, haciendo obligatoria la placa de matrícula para los ciclomotores (con pena de arresto hasta seis meses, multas de hasta quinientas mil liras y confiscación del vehículo). También se pide la supresión del segundo asiento para aquellos motovehículos de menos de 125 c. c. Es decir, que tales ciclomotores no podrán transportar otra persona además de al conductor.

Los automovilistas holandeses que sean sorprendidos con un índice de alcohol en la sangre de 0,5 por mil, además de la multa correspondiente que establecen las normas, sufrirán también arresto. La nueva disposición ha entrado en vigor por Ley. Hasta ahora, en los Países Bajos no existía una tasa de alcoholemia.

Durante el fin de semana

16 muertos en las carreteras

Madrid, 3. — Dieciséis personas han resultado muertas y otras siete sufren graves heridas en los 16 accidentes registrados en las carreteras españolas durante el pasado fin de semana, según datos provisionales facilitados por la Dirección General de la Jefatura Central de Tráfico.

El sábado, día 1, hubo 12 accidentes con 12 muertos y 2 heridos graves, y el domingo, día 2, se registraron 4 accidentes, con igual número de muertos y 5 heridos graves.

Las causas principales de estos accidentes, según la Dirección General de la Jefatura Central de Tráfico, se debieron a velocidad inadecuada en curva, peatones en la calzada, adelantamientos antirreglamentarios y circular por la izquierda. — Cifra.

Ultima hora deportiva

EQUIPO CONTRA ESCOCIA

Iribar, Sol, Benito, Costas, Camacho, Villar, Claramunt, Asensi o Migueli, Rexach, Gárate y Quini

Valencia, 3. — Con la única duda de Asensi o Migueli, Kubala facilitó ya la lista de los once jugadores que el próximo miércoles jugarán contra Escocia, en el estadio «Luis Casanova».

La alineación inicial, por parte de España, será la siguiente:

Iribar; Sol, Benito, Costas; Camacho, Villar; Claramunt, Asensi o Migueli, Rexach, Gárate y Quini.—Alfil.

DECLARACIONES DE MEGIDO

Valencia, 3. — «Ha sido para mí un honor y una satisfacción encontrarme entre los seleccionados; no lo esperaba», declaró el jugador del Gijón, Megido, que por primera vez se encuentra concentrado ante un partido internacional.

«Había estado en entrenamientos, anteriormente. Pero nunca a la hora de un partido. Es una impresión grande ver el gran compañerismo y la enorme compenetración entre los compañeros. Aunque, no fuera más que por esa lección, ya merecería estar aquí. Aparte, claro, de que es un ascenso en la carrera deportiva de un jugador».

Megido declaró también que no se considera puntero, y que supone que no jugará, por lo menos de salida. Pero que se encuentra muy animado, muy en forma, y que la presencia de los otros compañeros, todos estupendos, es un gran acicate para cualquier futbolista.

«Vi a la selección de Escocia, agregó, por Televisión, en el primer partido. Es un gran equipo, y dará mucha guerra. Pero creo que se ganará con seguridad. Allí dieron buena impresión, pero España les superó siempre, pues supo atacar y defender, cada cosa cuando convenía».

El delantero sportinguista se hacía todo elogios hacia sus compañeros, hacia el espíritu que se respira en la concentración del equipo nacional, y hacia la unidad conseguida por Kubala. «Es un equipo de club», dijo.

Como obra pornográfica

Ordenó retirar una litografía de la «Maja desnuda»

Cáceres, 3. — Un guardia municipal ordenó a la empleada de una librería cacereña retirar del escaparate del local una litografía de la «Maja de Goya», que el funcionario consideraba pornográfica.

Aproximadamente a la una de la tarde del sábado, un guardia de la policía municipal irrumpió en una librería de esta capital y conminó a la señorita Charo Figueroa para que retirara una litografía de «La maja desnuda», de Francisco de Goya, expuesta en el escaparate del establecimiento.

Inmediatamente y ante las amenazas del guardia, la señorita optó por retirar el cuadro, así como una litografía de Fireglow titulada «La niña de fuego». Mientras tanto el funcionario calificaba repetidamente de indecencia y pornografía el retrato de la Maja goyesca.

Tras la marcha del policía municipal los cuadros volvieron al escaparate y la señorita Figueroa dio cuenta del suceso a las autoridades para que tomaran las medidas oportunas sobre la conducta del funcionario.—Cifra.

M.C.D.2022

Acusados de alta traición

Fueron detenidos otros dos generales griegos

Atenas, 3. — El general Jorge Zoitakis, que fue regente de Grecia bajo el régimen militar, y el geenral Odysseus Anghelis, antiguo vicepresidente, fueron detenidos, bajo los cargos de alta traición e insurrección. Tales delitos pueden ser castigados con la pena de muerte.

Los dos generales, ambos sexagenarios, fueron conducidos a la prisión de Korydállos, cerca de El Pireo, esta mañana, después de que ayer prestaron declaración en su defensa ante un juez.

Se les acusa, junto con otros oficiales, en servicio y retirados, de planear y llevar a cabo, en 1967, un levantamiento militar con abolición de las leyes parlamentarias y el establecimiento de un régimen dictatorial que duró siete años.

Sus alegatos de defensa fueron hechos en privado, en un cuartel de policía de un barrio, ante el juez instructor Jorge Voltis.

Otros tres miembros de la Junta, el ex-coronel Constantino Papadopoulos, Constantino Aslanides y Constantino Karydas, prestaron igualmente declaración ante el juez Voltis ayer. Se mantuvo esta diligencia en secreto ante el temor de que se produjeran manifestaciones contra los acusados.

Tras escuchar sus declaraciones, el juez Voltis consultó con el fiscal jefe, Menelaos Koutsakos, y conjuntamente decidieron mantener detenidos a los dos generales hasta que se celebre el juicio.—Efe.

Informe del ministro de Agricultura en las Cortes

Elevación del nivel de vida del agricultor y aumento de sus producciones

Fundamentales objetivos a plazo medio

Madrid, 3.—La elevación del nivel de vida de los agricultores y el aumento de las producciones en un mundo cada vez más necesitado de alimentos, han sido los dos objetivos fundamentales a conseguir a plazo medio, según ha señalado el ministro de Agricultura, Tomás Allende y García Báxter, en el curso del análisis del sector agrario hecho en la sesión informativa de las Cortes Españolas, en la tarde de hoy.

Para hacer un análisis —comenzó diciendo el ministro— de la situación del sector agrario y de cuál puede ser la política más adecuada para el mismo en el futuro, conviene, superando la contemplación exclusiva de la coyuntura, estudiar más a fondo su comportamiento en los últimos años dentro del conjunto económico-social del país, las dificultades con que se enfrenta en el momento actual y las perspectivas probables para el porvenir.

Para ello, se han analizado tres períodos: el primero, 1960-69; el segundo, 1970-73 y el tercero desde 1973 fecha hasta el momento actual, estudiando en cada uno de ellos el comportamiento de la población, las acciones de infraestructura, la evolución estructural, el progreso tecnológico, las inversiones, los resultados productivos, la incidencia en el coste de la vida, la distribución funcional de la renta y los precios e indices socioeconómicos para el sector, enumeró el ministro.

1960-69: RETROCESO

Del análisis de estos datos se llega a la conclusión de que, en el primer período, a pesar del esfuerzo ingente en cada uno de los capítulos, no se llega a una total adecuación oferta-demanda y, sobre todo, se produce un retroceso de la renta per cápita del sector agrario en relación con la media del país. Las causas —señaló el ministro— hay que buscarlas en la mejora más rápida de otros sectores y en el comportamiento del sistema general de precios que hurta al agricultor parte de las rentas, que por su auténtico aumento de productividad le correspondían.

1970-73: REAJUSTE

Analizando los mismos datos en el período 70-73, se observa que se produce un importante reajuste en la oferta-demanda, que siguen mejorando todos los otros capítulos, aunque si bien la diferencia de renta no aumenta entre el agricultor y los otros sectores, tampoco se produce un acercamiento, y, al igual que en el período anterior, los precios de los productos agrarios en su conjunto son un factor moderador de la inflación, con el consiguiente sacrificio del sector agrario.

DESDE 1973: SITUACION COMPROMETIDA

A partir de 1973 —prosiguió el ministro— se produce el fenómeno mundial del alza de precios de las materias primas en general y agraria en particular, se acelera el proceso inflacionista dentro de España y el Gobierno toma medidas para el control de precios, entre las cuales establece la incómoda limitación de un 6,25 por ciento ponderado de aumento para el agricultor sobre los precios del mes de septiembre de 1973 y, posteriormente, otra nueva y fuerte subida de fertilizantes y otros medios de producción que ponen a los agricultores y ganaderos en una situación comprometida. Como resultado de todo ello, en este período se ve fuertemente reducida la rentabilidad de la empresa agraria y se crea un estado de desasosiego y de preocupación en todo el campo español.

Analizadas las causas, se pueden señalar, entre otras, la dificultad de seguir aumentando la productividad en algunos cultivos con cotas ya muy altas, el aumento del oosto de los factores y el agravio comparativo que se produce por la diferencia excesiva entre precios consumidor y precios productor que en este período se acelera fuertemente.

Ante una situación de inquietud, con unos costos de piensos preocupantes para la ganadería, con unos precios de fertilizantes peligrosos para las futuras cosechas, con unos niveles de precios en algunos productos poco estimulantes para aumentar la producción y con la creciente separación entre precios a los productores y a los consumidores, era necesario adoptar —precisó el ministro—, a parte de la política de información urgente, una serie de medidas para mantener los precios de los piensos a unos determinados niveles, para ajustar los precios de las campañas ganaderas, fundamentalmente la leche, para rectificar otros precios agrícolas como, por ejemplo, la remolacha, y otras como la compra de añojos por encima del precio de garantía, etc., etc.

OBJETIVOS PROXIMOS FUNDAMENTALES

Muchas de estas medidas ya han sido tomadas a lo largo de los Consejos celebrados en los últimos dos meses y se impone también plantearse a plazo medio, una serie de actuaciones, —en las que estas Cortes, como la más alta Cámara representativa del país, tendrán que intervenir como protagonistas de cara a IV Plan y a las que desde ahora ya pido su ayuda—, y que a mi juicio, han de perseguir dos objetivos fundamentales: elevar el nivel de vida de los agricultores y aumentar las producciones en un mundo necesitado de alimentos de forma creciente.

Para ello, aparte de actuaciones fundamentales en infraestructura dirigidas a un fuerte aumento de las superficies de riego, a la movilización de tierras hoy improductivas y a canalizar las ayudas estatales hacia la constitución de determinados tipos de empresas competitivas —terminó diciendo el señor Allende— se están estudiando unos planes de fomento de determinados productos básicos tales como cereales, carnes, grasas, azúcar y leche que pueden en breve plazo solucionar los problemas planteados de abastecimiento y la formación de reservas estratégicas.

Como en tantas ocasiones he dicho, estos objetivos sólo se conseguirán con el esfuerzo conjunto de la Administración y de los agricultores y ganaderos españoles.—Cifra.

EL TIEMPO: CIELO DESPEJADO

Madrid, 3. El centro de análisis y predicciones del Servicio Meteorológico Nacional informa que en el litoral Mediterráneo y Baleares, habrá cielo nuboso con algunas precipitaciones, más probables en Menorca. En Galicia y el Cantábrico, nieblas y capas de nubes bajas. En las demás regiones continuará el cielo despejado o poco nuboso.

En el área de Madrid, continuará el cielo despejado o casi despejado y viento en calma. La temperatura máxima prevista en Madrid hoy es de 15 grados.

Las temperaturas extremas de España han sido: Máxima, de 21 grados, en Huelva, y mínima, 4 grados en Valladolid.

La temperatura máxima en Madrid ayer fue 14'4 grados a las 14 horas y la mínima de hoy 3'2 grados a las

Después de cuatro meses y medio

Ha llovido, en cantidad considerable, en Valencia

La región padecía una extrema sequía

Valencia, 3. — Desde hace cuatro meses y medio no llovía en Valencia como lo hizo esta madrugada, en que se recogieron 11'4 litros de agua por metro cuadrado.

Una borrasca de carácter tormentoso que desde ayer tarde subió recorriendo la costa, descargó esta madrugada una pequeña tromba de agua, que ha supuesto mayor cantidad de lluvia que la recogida en vacios meses atrás. Esta mañana, sin embargo, el cielo quedó completamente despejado.

EXTREMA SEQUIA

Para dar una idea del grado de sequía que estaba sufriendo la región, puede indicarse que a lo largo de todo el mes de enero, la lluvia recogida fue de 1'3 litros por metro cuadrado; la cantidad máxima por día de lluvia en el mes de diciembre, donde apenas se registraron días nublados, fue de 0'7 litros por metro cuadrado, y en el mes de noviembre, de 0'4.

DESDE EL 16 DE SEPTIEMBRE

La última vez que llovieron algo más de diez litros por metro cuadrado en Valencia, fue el 25 de octubre y para superar la cantidad registrada esta madrugada hay que remontarse al día 16 de septiembre, en que se recogieron 27 litros por metro cuadrado. Este fue el último día en que llovió en cantidad considerable en Valencia, después de un verano también muy seco.—Cifra.

CAE UN METEORITO EN LA PROVINCIA DE HUELVA

Jabugo (Huelva), 3. — Un meteorito ha caído en las proximidades de la finca agrícola "Valle Conejo", a sólo un kilómetro de distancia del casco urbano de esta ciudad.

Cuando se encontraba realizando sus habituales faenas de poda, cuatro obreros agrícolas advirtieron de pronto un fuerte ruido, que al principio creyeron pudiera proceder de un avión a reacción que pasase en aquel momento.

Casi inmediatamente comprobaron que un objeto caía desde el cielo, empotrándose en la tierra a una profundidad de treinta centímetros. El objeto cayó a una distancia de unos cincuenta metros del lugar en que se hallaban los cuatro trabajadores.

Cuando extrajeron del suelo el objeto, comprobaron que se trataba de una piedra mineral de unos dos kilogramos de peso, con una altura de unos diez centímetros y forma de pirámide pentagonal oblicua.

El meteorito ha sido depositado en el cuartel de la Guardia Civil de Jabugo.—Cifra.

Aunque no se han roto las negociaciones

Pocas esperanzas de alto el fuego en el Ulster

Las tropas inglesas, autorizadas de nuevo a detener a los sospechosos

Londres, 3. — La esperanza de establecimiento de un alto el fuego en el Ulster y en Gran Bretaña, aunque fuera solo temporal, se encuentra hoy «a su más bajo nivel», según los observadores.

Los incidentes se multiplican, como el resultante de la explosión de una bomba en Lurgan (Irlanda del Norte), que hirió el domingo a dos policías. O los tiroteos ocurridos en Belfast también durante el fin de semana, que originaron tres heridos en distintas partes de la ciudad.

Pero lo que más inquieta a los observadores es el que no se haya resuelto la cuestión de la huelga del hambre en una cárcel de Irlanda del Sur, donde sospechosos del IRA piden con este movimiento de protesta el estatus de presos políticos que se les concede a sus camaradas en el Ulster.

El Gobierno de Dublín no está dispuesto a acceder sobre lo esencial, y no concederá el estatus reclamado, pero sí se ha mostrado favorable a la concesión de otras reivindicaciones menores de los detenidos, como condiciones de vida e higiene.

El «IRA» ha advertido que habría «graves consecuencias» de persistir el Gobierno de Dublín en su actitud intransigente. Dos de los detenidos, P. Ward y K. Mckenna, se encuentran seriamente enfermos y debilitados por su voluntario régimen de agua salada.

De sus vidas depende en gran parte la estabilidad de la situación en Irlanda del Norte, quedando el Gobierno dublinés con una extraordinaria responsabilidad sobre el inmediato futuro del alto el fuego.

Simpatizantes del «Ejército Republicano de Irlanda» han organizado pequeñas manifestaciones de protesta ante los ministros del Gobierno de Dublín y de ciertos miembros del Parlamento.

El ministro de Justicia de la República de Irlanda, Patrick Cooney ha manifestado categóricamente que su Gobierno no se verá forzado a un compromiso por los huelguistas del hambre ni por las manifestaciones paralelas de apoyo a los mismos.

Y el «IRA» ha repetido que esta actitud «es el mayor obstáculo para una justa y prolongada paz».

Por todas estas cosas el ejército británico está a punto de cambiar su actitud de mantenerse en segundo término de los últimos cuarenta días.

Por primera vez desde la tregua de Navidad las tropas del Gobierno de Londres han sido autorizadas a registrar las casas de los católicos en Irlanda del Norte y a detener de nuevo a sospechosos.

Esta decisión de endurecer sus medidas de seguridad obedece a la muerte de un sargento de la policía la semana pasada en una emboscada, cuando aquel, G. Coulter, trataba de proteger a una mujer policía de 20 años.

Con todo, siguen los contactos entre representantes oficiales británicos y delegados del Sinn Fein o rama provisional del «IRA», de los que se llevaron a cabo tres la semana pasada, evidentemente secretos.

No se han roto, pues, las negociaciones, aunque el ministro de Irlanda del Norte, Merlin Rees, haya manifestado lo contrario. Se informa incluso de una nueva propuesta de doce puntos del ejército republicano de Irlanda, en los que se pide en substancia que las tropas británicas sean acuarteladas y que se libere a detenidos del «IRA». A cambio habría una paz temporal.—Efe.

Seis presos continúan en huelga de hambre en LERIDA

Madrid, 3. — La Dirección General de Instituciones Penitenciarias nos facilita la siguiente nota:

«Tres de los internos del centro penitenciario de Lérida que se encontraban en huelga de hambre desde el día 24 de enero, han despuesto su actitud el día primero de febrero, quedando, pues, en huelga de hambre seis internos, de los cuales dos se alimentan con líquido.

Asimismo, el interno, sacerdote don Luis María Xiriach Dimas, que se encuentra en el hospital general penitenciario, ha depuesto su actitud de huelga de hambre el día 31 del pasado enero».—Cifra.

75 condenados a muerte en FILIPINAS

Manila, 3. — Un total de 75 personas se hallan en las cárceles filipinas, condenadas a ser fusiladas, a menos que sus sentencias sean conmutadas por el presidente Fernando Marcos, según informan fuentes militares.

El único ejecutado hasta ahora de esa forma ha sido Gan Suo-So, alias «Lim Seng», culpable de haber violado las leyes filipinas sobre drogas. Se le fusiló en enero de 1973.

El grupo más numeroso ejecutado, fue el compuesto por 37 personas, entre ellas siete soldados, condenadas por un tribunal militar, por haber incendiado dos pueblos hace unos cinco años, y en cuyo acto murió una anciana.—Efe-Reuter.

Conferencia de países del Tercer Mundo

Dakar (Senegal), 3. — Delegados procedentes de más de 100 naciones en vías de desarrollo, se reunirán hoy en Dakar (Senegal) para iniciar una conferencia de cinco días de duración, la cual, según informan círculos diplomáticos, debe elaborar una estrategia global sobre exportación de materias primas a occidente.

El presidente senegalés, Leopoldo Sedar Engor, es el patrocinador de la conferencia, que se celebrará del 3 al 8 del corriente mes y que reunirá a delegados de Africa, Asia, Suramérica. Dicha conferencia, dijo Sédar, constituirá un nuevo paso, encaminado a la creación de un nuevo orden económico".

Las naciones del tercer mundo han declarado que adoptarán una postura contra un sistema económico, mediante el cual los países ricos son cada vez más ricos y los pobres cada vez más pobres.—Efe.

Alarmante enfriamiento de las temperaturas en Islandia

Los glaciares avanzan y las masas de nieve pierden estabilidad

A finales de diciembre de 1974, unos días antes de Navidad, la pequeña estación pesquera de Neskaupstadur, creada hace poco tiempo al fondo de un fiordo de la costa oriental de Islandia, quedó brusca y totalmente sepultada bajo una masa de nieve de tres metros de alta. Se había desprendido, más como un deslizamiento de tierras que como un alud propiamente dicho, desde lo alto de una cresta rocosa de 600 metros que domina la localidad.

Como Islandia es un país muy volcánico, las oleadas de lava que surgen como consecuencia de una erupción bajo un glaciar provocan inundaciones devastadoras de agua hirviendo, se creyó primero que el origen del desastre había sido sísmico. Una investigación a fondo ha demostrado que no fue ésta la causa, sino que se trataba de una primera y dramática consecuencia del cambio de clima que, en Islandia como en todo el hemisferio boreal empieza a manifestarse cada vez más claramente.

DIFERENCIA DE TEMPERATURAS.—Todos los aficionados a los deportes de invierno saben —o deberían saber— que es extremadamente peligroso arriesgarse en esquí sobre una capa de nieve fresca caída sobre otra más antigua y, por tanto, más fría. Las dos capas, de temperatura diferente, no se adhieren y la superior puede ponerse en movimiento, deslizándose sobre la inferior a la menor perturbación. Esto es lo que ha sucedido en Nskaupstadur. La capa inferior de la nieve existente sobre la cresta rocosa era mucho más fría que de costumbre como consecuencia de un invierno excepcionalmente riguroso, incluso para Islandia y que se inscribe en el enfriamiento muy patente del clima de la isa.

El experto islandés Sigurdur Therarinsen, profesor de Geología en la Universidad de Reykjavik no deja ninguna duda a este respecto. El período que se extendió entre 1920 y 1965 ha sido más cálido que los tiempos anteriores y las nevadas fueron menos frecuentes y menos intensas. Se ha tomado confianza y se empezó a construir a lo largo de los fiordos, en lugares donde en otras épocas nadie se hubiera atrevido a hacerlo, dice el profesor. "La catástrofe volcánica del año pasado —añade—, provocada por la brusca erupción de un volcán supuestamente apagado en la isla de Heima impresionó mucho a la opinión pública. Pero puedo permitirme declarar que los volcanes son hoy mucho menos peligrosos para nosotros que el frío que vuelve de una manera extremadamente rápida y sensible".

EL HIELO AVANZA.—"El verano pasado —ha seguido diciendo el profesor Therarinsen— pasé las vacaciones en la costa Norte de Islandia, donde voy regularmente desde hace 20 años. Me llamó extremadamente la atención ver que los témpanos de hielo en el mar eran mucho más numerosos y aparecían mucho antes que de costumbre. En cuanto a los glaciares de las montañas han vuelto al mismo lugar que ocupaban hace 30 ó 40 años. Incluso han progresado ligeramente.

Interrogado a propósito de los aludes en los Alpes, el geólogo islandés estima que si es cierto que muchas desgracias se originan por imprudencias de los esquiadores, hay que tomar en consideración otras razones relativas al desequilibrio de las masas de nieve.

Anteproyecto de Ordenanza Laboral para sacristanes

Presentado por el Sindicato de Actividades Diversas al ministerio de TRABAJO

Madrid, 3. — Por el Sindicato Nacional de Actividades Diversas ha sido presentado en el Ministerio de Trabajo el Anteproyecto de Ordenanza Laboral Nacional para regular la situación jurídica laboral de los sacristanes y empleados de la Iglesia con el fin de que tengan salarios y Seguridad Social, según informa un portavoz de dicho Sindicato.

El mencionado Anteproyecto ha sido enviado, asimismo, a todos los obispos españoles por si estiman oportuno hacer sugerencias al mismo.

Según establece el Anteproyecto, los trabajadores al servicio de las entidades eclesiales afectados por esta Ordenanza estarán incluidos en algunos de las siguientes categorías profesionales, sacristán, ayudante, personal de oficina y mujer de la limpieza.

La definición de la categoría de sacristán establece para éste, entre otras funciones, el cuidado y conservación del interior y del mobiliario de una iglesia, preparación de la iglesia para las ceremonias o servicios religiosos y ayuda en los mismos, dirección de las operaciones de limpieza y calentamiento de las iglesias y participación de dichas operaciones y poder para llevar registros y acompañar a los turistas y otros visitantes.

La jornada de trabajo del personal comprendido en la Ordenanza será de ocho horas diarias y cuarenta y ocho semanales. No obstante los sacristanes podrán trabajar hasta un máximo de setenta y dos horas semanales, remunerándose a prorrata las que excedan de las cuarenta y ocho semanales.

El capítulo VII de la Ordenanza establece para el personal comprendido en la misma el derecho a cuantos beneficios concede la Ley de Seguridad Social y sus disposiciones de desarrollo.—Cifra.

NUEVA DELH:

Sangrientos choques entre policías y manifestantes

Nueva Delhi, 3. — Ocho personas, por lo menos, resultaron muertas y alrededor de cien, heridas en un enfrentamiento entre la policía y una numerosa multitud de manifestantes que protestaban por la detención de un dirigente religioso musulmán llevada a cabo hoy en Nueva Delhi, informó esta noche la policía.

Este ha sido uno de los disturbios más graves ocurridos en la capital durante años.—Efe.

37 detenidos en los locales de una iglesia madrileña

Pertenecientes a un grupo clandestino maoista, celebraban una reunión ilegal

Madrid, 3.—En relación con las 37 personas detenidas por la policía en unos locales de la parroquia de Santa María del Mar, de Madrid, la Dirección General de Seguridad, ha facilitado la siguiente nota:

«Habiéndose tenido conocimiento de que en la mañana del pasado domingo, día 2, se proyectaba celebrar una reunión ilegal con el carácter de «asamblea», de la rama de transportes de la titulada «Organización Revolucionaria de Trabajadores», grupo clandestino comunista de tendencia «maoista», por los servicios de la Jefatura Superior de Policía de Madrid se dispuso lo necesario para impedir esta actividad subversiva.

Como resultado de las investigaciones practicadas se logró sorprender a un grupo de treinta y siete personas, militantes de la aludida «Organización Revolucionaria de Trabajadores», cuando se encontraban reunidos en una habitación del sótano del local destinado a bar y anejo a la parroquia de Santa María del Mar, de la barriada de San Blas.

Para encubrir esta reunión los dirigentes del grupo clandestino habían preparado una máquina de proyección cinematográfica y una película que la rapidez de la intervención policial les impidió poner en funcionamiento.

A muchos de los reunidos se les han intervenido notas y documentos con citas y otros datos relativos a las actividades clandestinas que desarrollan. Varios de ellos tienen ya antecedentes de haber sido detenidos en anteriores ocasiones por su participación en actividades subversivas de carácter marxista.

De acuerdo con el carácter de la reunión, todos los participantes en ella trabajan en empresas o actividades relacionadas con la rama de transportes y comunicaciones. Entre los detenidos figura un sacerdote que ya con anterioridad había sido sancionado por desarrollar actividades de carácter extremista.

Se procede al interrogatorio de los detenidos y a la investigación de sus actividades, para determinar las responsabilidad personal de cada uno.

Los organizadores de esta reunión ilegal habían previsto el establecimiento de algunas medidas de vigilancia para evitar la acción policial lo que no lograron.

Una vez terminada la investigación, se acordarán las sanciones que en cada caso procedan y a la remisión de las diligencias a la autoridad judicial.—Cifra.

†

EL SEÑOR

Don Anastasio Frechilla Merino

Falleció en Palencia
el día 3 de febrero de 1975
A los 65 años de edad

D. E. P.

Su apenada madre Emiliana Merino Alonso; hermana Petra Frechilla Merino; hermano político Benito Ayarza, sobrinos y demás familia,

Suplican una oración por su alma.

Funeral: Día 4, a las 10'30 de la mañana.

Iglesia parroquial: Capilla Hospital Provincial.

Casa mortuoria: Hospital Provincial.

El «Ocaso», S. A.
Pompas Fúnebres: Hontiyuelo

Salvo los de AUTHI

Subieron los automóviles

UN SIETE POR CIENTO de promedio

Madrid, 3. — Han entrado en vigor los nuevos precios de los automóviles de turismo, que suponen un incremento del 7 por ciento, aproximadamente, sobre los que regían anteriormente, salvo para "Authi", que mantiene los anteriores, según han informado a "Cifra" fuentes del sector.

Los incrementos no se han aplicado siempre con regularidad, por lo que algunos modelos calificados como más "modestos", experimentan una subida relativamente algo superior.

Con motivo de esta subida, la Agrupación Nacional de Fabricantes de Automóviles ha hecho pública una nota en la que señala que, de acuerdo con la legislación vigente, los precios fijados por cada una de las empresas serán de aplicación para todos los vehículos, con independencia de su fecha de fabricación; en la nota se califica esta medida como lógica, ya que los aumentos de los costes son siempre muy anteriores a la fecha de su repercusión.

La medida ha entrado en vigor, después de que transcurriesen los treinta días de plazo exigidos para que se pronunciase al respecto la Junta Superior de Precios. Como no ha habido comunicado de dicha Junta, los nuevos precios han entrado en vigor automáticamente.—Cifra.

DIEZ MIL OBREROS DE LA FORD, EN PARO TECNICO

Amberes, 3. — Diez mil obreros y empleados de las fábricas Ford de Gante, permanecerán cuatro días en paro técnico, del 10 al 14 de este mes, según informan directivos de la filial automovilista norteamericana.

Al parecer, la fábrica ha tenido que suspender las actividades por la crisis de exportación que sufre la Ford.—Efe.

En 1974 los españoles gastamos en la quinielas, una media de 460 pesetas por habitante. En el mismo período aportamos a la Campaña contra el Hambre una media de 5'95 pesetas por habitante.

Un buen ANUNCIO constituye la más poderosa palanca para el desarrollo de todo negocio.

Llamen al Tlf. 722690

En Madrid

Manifestación por la proyección de la película "Jesucristo Superestar"

Madrid, 3.—Un grupo de personas, especialmente mujeres, se manifestaron esta tarde al comienzo de la proyección de la película «Jesucristo Superstar", que se ha estrenado hoy en el cine «Palafox», de Madrid.

Los manifestantes, para los que la película, su título y las carteleras son irreverentes, fueron disueltos por las fuerzas del orden público que acudieron rápidamente a las inmediaciones del cine. Al parecer, ha habido algunas detenciones.

Al finalizar la sesión, un grupo de personas de edad madura exteriorizaron su disconformidad con el «film» frente al cine, pero se disolvieron a requerimientos de la policía.—Cifra.

M.C.D.2022

Nota de la Jefatura Provincial del SEM y de las Asociaciones de EGB de Palencia

(Viene de segunda página)

nocen a través de su ENLACE, que en nuestra circular de fecha 25 de los corrientes, se decía que en sesión de trabajo, se reuniese con los asociados de su centro o zona y efectuar un estudio exhaustivo del articulado, aportando el texto que creían debía darse en aquellos puntos que estuviesen en disconformidad o desacuerdo, y en un plazo de ocho días, se remitiesen los acuerdos a la Junta Provincial, para a su vez elaborar un informe y elevarlo a la Nacional, así como a las autoridades del Departamento por el conducto y cauce que requiere.

La Jefatura Nacional también en entrevista personal, el día 29 de los corrientes a los directores generales de Personal y Ordenación Educativa, interpretando la opinión general del profesorado de E. G. B., ha expresado su total oposición a la forma en que parece redactado el artículo sexto, pues no hay lugar a prioridades de ningún género, la condición de profesor de E. G. B., es el común determinante de cuantos integramos el Cuerpo. Por tanto, una fórmula podría consistir en indicar qué profesores de E. G. B., pueden concurrir a cada área y resolver el Concurso entre ellos con los clásicos módulos de antigüedad en el cuerpo y antigüedad en el destino.

Especial referencia requiere la actitud de los alumnos de las Escuelas Universitarias de Formación del profesorado de E. G. B., que parte de los dos hechos siguientes:

a) Considerar que, lo que es un proyecto, es un Decreto firme y publicado con carácter de obligar, lo cual no se ajusta en absoluto a la verdad, se trata de un proyecto sujeto a estudio.

b) Los estudiantes de dichas Escuelas Universitarias (con disparidad de criterio, como conocen por la prensa local), pretenden se mantenga la enumeración del artículo sexto con orden de prioridad de titulaciones, pero colocando en el núm. 1 a los Diplomados en Escuelas Universitarias de Formación del Profesorado de E. G. B., y manteniendo las diferenciaciones que el proyecto menciona.

TELEGRAMA

En relación con cuantos hemos expuesto, se ha recibido con fecha 30 de los corrientes un telegrama de la Jefatura Nacional cuyo texto es el siguiente:

"Comunico que por gestiones Jefatura Nacional del S. E. M., se suprimen prioridades para cubrir plazas segunda etapa que preveía proyecto de decreto enviado. Se está gestionando publicación todas vacantes actual concurso de traslados sin limitación cinco mil habitantes y confiamos resultado positivo".

EMOLUMENTOS

No se ha producido ninguna modificación en complementos, incentivos ni coeficientes para los Cuerpos Generales ni Especiales, excepto la aplicación del coeficiente 3'6 en su plenitud y el correspondiente incentivo al Profesorado de E. G. B., por lo tanto la situación retributiva actual, es la misma de hace dos años cuando se aplicó el Decreto sobre complementos tanto a los Cuerpos Generales como a los Especiales. Los complementos a los Cuerpos Generales, no se han aplicado con carácter general, sino concreto y específico a destinos determinados.

El incentivo aplicado al Cuerpo de Profesores de E. G. B., es el que corresponde a los Cuerpos con coeficiente 3'6 y al que siempre se hacía referencia en nuestras peticiones. "Cuestión distinta es la referida a la diferenciación que hace dos años se estableció entre Cuerpos con coeficiente 4 o superior al mismo y los cuerpos con coeficiente inferior".

En relación con este punto y por el que se ha levantado gran polvareda, como consecuencia de publicaciones un tanto irresponsables de cierta prensa tanto nacional como profesional con expresión de cantidades distantes de la verdad y que tienen carácter oficioso, nos hemos interesado por recabar tabla de retribuciones de los distintos funcionarios del Ministerio de Educación y Ciencia, que hemos remitido a los ENLACES, para que en sesión de trabajo con los asociados de su Zona o Centro puedan comprobar y a su vez estudiar, para formular las peticiones que en justicia correspondan, de forma concreta en cuanto a "complementos de dedicación plena y exclusiva", a fin de hacerlas llegar a la Administración. Pues no comprendemos ni compartimos, que mientras otros niveles educativos disfrutan de tales derechos, nosotros no les poseemos teniendo la misma "dedicación". Los complementos según la función docente a todos los niveles, debería ser más justa y equitativa. Por número, al momento de fijar dichos complementos, no se debería tener ninguna discriminación, pues a nuestro juicio debería fijarse exclusivamente en base al coeficiente asignado a cada Cuerpo y sin tenerse en cuenta otro tipo de factores socio-económicos.

Creyendo haber contribuido a una verídica información y cumplido el deber asociativo, la Junta Provincial agradece la colaboración y confianza que se la presta, para seguir laborando por la más estricta justicia, así como por la más noble y digna evolución educativa.

Una vez más hacemos llamamiento a la solidaridad de cuantos formamos la gran familia del Profesorado de E. G. B., brindándoles nuestros cauces asociativos, siempre que con sana intención quieran participar y ejercer un servicio a los demás.

Por último, deseamos expresar nuestro reconocimiento a la Dirección y equipo de Redacción de DIARIO-DIA por la gentileza y atención que nos prestan en pro de la verdad y la justicia.

Palencia, Febrero de 1975.

REGISTRO CIVIL

NACIMIENTOS:

Oscar Pérez Espeso, hijo de Faustino y Josefa.

María Pilar Manrique Nicolás, de Antonio y Raquel.

Catalina Ayerza Moreno, de Julián y Concepción.

María Asunción Navarro Alcalde, de Julio y de Candelas.

María Jesús Ibáñez Alejandro, de Pedro y de María Jesús.

MATRIMONIOS:

Jesús Gómez Lesmes, con Antonia Ramírez Ibáñez.

Félix Retuerto Infante, con Teodora Varón Antolín.

Antonio Sánchez Romero, con María Angela Delgado Torio.

DEFUNCIONES:

Emiliano Delgado García, de 81 años de edad.

Sofía Santiago Garrido, de 84.

Empresa Constructora

para trabajar en la provincia de León necesita:

— Administrativo de obra con experiencia en almacenes

— Soldadores.

Dirigirse a:

C. D. Calle Cid, 4 y 6, cuarta planta, Madrid-1. (León-5.318)

No nos quejemos tanto de los males del mundo. Construyamos uno mejor.

LA VIDA EN LA REGION

Castrojeriz (Burgos) ha sido declarada villa de interés histórico-artístico

Las amas de casa de León se niegan a colaborar con el ministerio de Comercio

Homenaje a ex-alcaldes y concejales del Ayuntamiento de Valladolid

AVILA

REUNION NACIONAL DE JEFES DE ESTUDIO Y DIRECTORES DE E. G. B.—En el Colegio Menor de la Juventud «Arturo Duperier», de esta capital, se ha celebrado una reunión nacional de jefes de estudio y directores de Enseñanza General Básica de dichos colegios menores de la juventud. La clausura fue presidida por don Eduardo Muñoz Rodríguez Solano, director de la Sección Nacional, con otras representaciones.

HACIA LA MAYOR PROMOCION TURISTICA DE AVILA. — Ha visitado Avila el director general de Ordenación del Turismo, don José Luis de Azcárraga y Bustamante. Su viaje tuvo por objeto la promoción turística de la provincia abulense. Mantuvo una reunion en el Gobierno Civil con representaciones y medios de información y el lunes efectuó visitas a Fontiveros, Arévalo, Madrigal de las Altas Torres y diversas localidades del Valle del Tiétar.

BURGOS

CASTROJERIZ, VILLA DE INTERES HISTORICO-ARTISTICO.—En el «Boletín Oficial del Estado», de fecha 31 de enero pasado, se publica un Decreto del Ministerio de la Gobernación, por el que se declara conjunto histórico-artístico la villa de Castrojeriz (Burgos). Es una de las villas castellanas de mayor arraigo histórico. Las muestras de cerámica ibérica y céltica que abundan en la meseta dominada por el castillo, ponen de manifiesto su remoto origen. Fue también fundación romana y experimentó los azares de la reconquista; pero su genuina importancia histórica arranca de la época de los Condes de Castilla. Garci-Fernández le dio, en 947, el famoso «Fuero de Castrojeriz», uno de los más antiguos de España, que confirmaron luego todos los reyes y condes que le sucedieron. Su calle principal constituyó una auténtica ruta de peregrinos en la Edad Media, con cinco iglesias y siete hospitales.

LOGROÑO

ANTE UN «TRASVASE» ESCOLAR, INFORMARAN LOS PROCURADORES FAMILIARES. — El tema del llamado «trasvase» escolar» de las sierras riojanas ha calado hondamente en la sensibilidad de los riojanos. A este respecto, los procuradores familiares por la provincia, señores De Lapuerta y Bonet, han decidido recoger toda la información sobre el problema planteado y elevarla a los organismos superiores.

UN OBISPO RIOJANO A LOS ALTARES.—En el Vaticano, y en presencia del Papa Pablo VI han sido leídos los decretos sobre la heroicidad de las virtudes del siervo de Dios Ezequiel Moreno Díaz, de la Congregación de los Agustinos Recoletos y ex obispo de la diocesis colombiana de Pasto, país en el que ejerció gran parte de su apostolado.

El P. Ezequiel Moreno Díaz nació en Alfaro (Logroño), el 9 de abril de 1848.

LEON

LAS AMAS DE CASA DE LEON SE NIEGAN A COLABORAR CON EL MINISTRO DE COMERCIO. — La Asociación de Amas de Casa de León (según noticia de la agencia Europa Press), ha dirigido una carta al ministro de Comercio para informarle que, debido a los últimos acontecimientos, ha decidido renunciar a colaborar con su Departamento.

Dice la Asociación en la carta que, después de seis años de intensa preocupación y mayor trabajo en la vocalía provincial de precios, ha comprendido que su participación es totalmente improductiva, debido a la poca o nula colaboración de la Administración en materia de precios.

S.O.S. 60.000.000 de niños hindúes de edades comprendidas entre los 1 y los 6 años padecen una carencia alarmante de proteínas.

SALAMANCA

UN SALMANTINO PRESIDENTE DE LA ASOCIACION ESPAÑOLA DE MEDICINA NUCLEAR. —El doctor don Angel Vicente Belmonte, ha sido nombrado presidente de la Asociación Española de Medicina Nuclear (SEREM), por votación de la asamblea extraordinaria celebrada en Madrid el mes pasado. El citado doctor, que desempeña actualmente los cargos de jefe del servicio de Medicina Nuclear del Hospital General de Galicia y profesor adjunto de Farmacología de Santiago, es salmantino y realizó los estudios en la facultad de Salamanca.

VALLADOLID

HOMENAJE A EX ALCALDES Y EX CONCEJALES VALLISOLETANOS.—Cien ex concejales del Ayuntamiento de Valladolid, se reunieron el domingo en el salón de sesiones, para recibir el homenaje de la actual corporación municipal. Los que ocuparon el año pasado recibieron la Medalla de Plata de la ciudad, representados por el que fue primer teniente de alcalde don José Martín Elvira y el primer concejal Francisco Lesmes Bobed.

Presidieron el acto el gobernador civil, señor Estévez Méndez, alcalde de la ciudad, señor Hernández Díez y los ex alcaldes señores González Requeral, López González y Santos Romero.

La policía descubre un turbio negocio de joyas

Un cubano y varios españoles implicados en el asunto

Sevilla, 3.—La Brigada Regional de Investigación Criminal de la Jefatura Superior de Policía de Sevilla ha descubierto unos turbios negocios de joyas en los que aparecían implicados un súbdito cubano y otros españoles, interviniendo lotes de alhajas por valor de varios millones de pesetas y poniendo finalmente las diligencias practicadas a disposición del Juzgado de Instrucción correspondiente.

La investigación comenzó cuando el súbdito cubano, Jesús López Otero, denunció a la policía que había sido defraudado en la suma de 5.750.000 pesetas por un individuo llamado Rodolfo Rivera Pereira, a que había entregado joyas por dicho valor con el encargo de proceder a su venta. El denunciante aseguró que varias veces había reclamado a Rivera Pereira las joyas o su importe, sin ningún resultado y en cambio había recibido de dicho individuo varios cheques bancarios que al ir a hacer efectivos resultó que carecían de la correspondiente cobertura.

Localizado por la policía sevillana Rodolfo Rivera Pereira, de 30 años, joyero de Sevilla éste admitió las imputaciones hechas por el denunciante, pero declaró que había devuelto al mismo una parte del dinero obtenido en la venta de las joyas. En cuanto al resto de las alhajas, valoradas en dos millones y medio de pesetas, manifestó Rivera Pereira que no había podido devolverlas por haberlas pignorado a un individuo con residencia en Málaga.

Este individuo de Málaga fue identificado como Juan Navarro Bueno, el cual contestó que tenía en su poder dichas alhajas, las cuales, según dijo, las había recibido como garantía de un préstamo por dos millones de pesetas que hizo a Rivera Pereira. La realidad fue que este último, aún cuando firmó un documento reconociendo haber recibido dicha cantidad, sólo percibió millón y medio, quedando el medio millón restante como interés del préstamo.

Al no poder Rivera Pereira rescatar las joyas pignoradas por carecer de efectivo, se vio precisado a entregar al súbdito cubano, señor López Otero los mencionados cheques sin fondos, con el propósito de ganar tiempo y en la esperanza de mejorar de fortuna a través de otras operaciones.

Las joyas intervenidas por la policía consisten en collares de esmeraldas, broches, solitarios, sortijas con brillantes y rubíes, zafiros, gargantillas de platino y otras alhajas halladas en poder de terceras personas, algunas de las cuales las adquirieron de buena fe en establecimientos de joyería a los que habían ido a parar después de sucesivas transacciones.

Se ha intervenido también un juego de objetos para culto y consagración, compuesto de un copón, un cáliz, patena y cucharilla que un vecino de Sevilla, tras un mes de negociaciones compró en una joyería de la calle Sierpes propiedad de don Segundo Pérez García, primer adquirente del juego en la suma de medio millón de pesetas.

Según ha informado la policía, el comprador de estos objetos destinados al culto, había consultado previamente con un sacerdote su intención de adquirirlos.

Las diligencias instruídas por la Brigada de Investigación criminal sobre el confuso asunto han pasado al Juzgado de Instrucción correspondiente.—Cifra.

Audiencia Provincial

Sentencia por la muerte del alcalde de Bahillo

El Tribunal de la causa vista en juicio oral, a puerta cerrada, el día 28 de enero pasado, por la muerte del alcalde de Bahillo, tras considerar que los hechos declarados probados son legalmente constitutivos de un delito previsto y sancionado en el artículo 407 del Código Penal, puesto que aparece del contenido de tales hechos que el procesado disparó la escopeta que portaba contra Aureliano Gómez Lerones, causándole la muerte, dictó el día 31 de enero de 1975, la siguiente sentencia:

Fallamos que debemos condenar y condenamos al procesado Jesús García Gutiérrez, como autor responsable de un delito de homicidio, anteriormente definido, concurriendo la atenuante de arrebato u obcecación, a la pena de DOCE AÑOS Y UN DIA de reclusión menor, con la accesoria de inhabilitación absoluta durante el tiempo de condena... Y que indemnice a los herederos de D. Aureliano Gómez Lerones con la cantidad de UN MILLON de pesetas; y al pago de las costas de la causa. Se decomise el arma y cartuchos a los que se dará el destino legal; y se abone al procesado el tiempo que lleva privado de libertad por esta causa.

Según nota del Ministerio de Hacienda

(Viene de primera página)

nes no se debía al componente petrolífero, sino a otros sectores tales como los bienes de equipo, lo que muestra un posible descenso de la inversión productiva.

Las reservas experimentaron en 1974 una caída de 765 millones de dólares. La peseta sigue manteniendo estable su tipo de cambio efectivo, que a primeros de enero se hallaba en un 5'3 por ciento por encima de las paridades de 1970, con cierta baja respecto a los meses precedentes, en los que superó el 6 por ciento.

En diciembre, las operaciones presupuestarias del sector público, excluídos los ingresos financieros, se saldaron con un déficit de 2.851 millones de pesetas, al tiempo que el saldo total registraba una cifra cercana a los 14.000 millones, con lo que el cuarto trimestre del año arrojó un déficit total superior en más de doble al registrado en el mismo período de 1973. Como consecuencia, el año 1974 se cierra con un déficit presupuestario de más de 26.500 millones de pesetas, cifra que supera los 39.000 millones si se considera el total de operaciones de la Administración Central.

La liquidez bancaria se mantenía confortable al finalizar el año. Tanto las disponibilidades líquidas como la oferta monetaria experimentaron en noviembre un crecimiento moderado, nivel que también experimentó el crédito al sector privado y que se aceleró en diciembre. El crédito oficial mantuvo al final del año una fuerte actividad en todas las cuentas.

El informe termina diciendo que se han subestimado las tensiones recesivas de los países más desarrollados, lo que implica un rertaso en la salida de la crisis. Junto a ello apunta una tasa de crecimiento para España que es insatisfactoria, sobre todo si se considera el nivel de desempleo.—Cifra.

Nueva «cumbre» franco-alemana

(Viene de primera página)

tituir un elemento suplementario de inflación. Francia desea un incremento del 13 por ciento, mientras que Alemania no desea superar el 9 por ciento.

El tema de las tropas francesas en Alemania será también estudiado por Giscard y Schmidt. El canciller alemán, dice "Le Figaro", que "a pesar de nuestras divergencias de opinión sobre la "OTAN", la participación francesa en la defensa de Europa nos parece esencial. Deseamos que el Gobierno francés no considere la retirada de las tropas francesas de Alemania, porque podría dar la impresión de que Francia no se interesa en absoluto en una defensa común".

Por último, preguntado en "Le Figaro" por las perspectivas de 1975, Schmidt responde que será un año muy bueno si se superan las actuales dificultades económicas y se obtiene la seguridad de que Gran Bretaña permanecerá en la "CEE".

Esta nueva reunión en la "cumbre" es consecuencia del tratado franco-alemán concluído hace doce años entre De Gaulle y Adenauer. El presidente Walter Scheel visitará oficialmente Francia en abril.—Efe.

ANUNCIOS POR PALABRAS

Alquileres

ALQUILO piso tercero amueblado. General Mata. Informes, C. Regimiento Villarrobledo, núm. 1, cuarto, centro.

NECESITO en alquiler nave o pabellón para almacén 300 m2 aproximadamente, preferible extrarradio. Razón, Tlfno. 712686.

ALQUILO entreplanta en calle Mayor. Razón, Muebles Maher. Teléfonos 720676 ó 725046.

VENDO o alquilo mercería-droguería «Elda». Plaza San Telmo. Razón, teléfono 725760.

Automóviles

DISTRIBUIDOR Pirelli: Angel Fuentes Guerra, S. A. Palencia.

PIRELLI. Correas ventilador. Angel Fuentes Guerra, S. A.

PIRELLI. Correa industrial. Angel Fuentes Guerra, S. A.

PIRELLI. Correa cosechadoras. Angel Fuentes Guerra, S. A.

PIRELLI. Neumáticos agrícolas. Angel Fuentes Guerra, S. A.

PIRELLI. Neumáticos camión. Angel Fuentes Guerra, S. A.

PIRELLI. Neumáticos turismos. Angel Fuentes Guerra, S. A.

AUTO-ESCUELA «BAHILLO» Preparada y especializada para los permisos de conducir: A-1, A-2, B, BTA, C, D y E. Preparación completísima teórica-práctica. Dispone de profesores titulados competentes, instalaciones, vehículos y material más moderno. Compruébelo. En Palencia, C/ Eduardo Dato, núm. 7 (Frente a Correos). Carrión de los Condes, Plaza del Ayuntamiento.

AUTOMOVILES Iglesias vende automóviles seminuevos. Dodge último modelo, 124 spirt. Citroen Tiburón, Peugeot 404, 1.500 bijaros, gas-oil, seminuevos, 1.430, 124 familiar, 127, R-6, 4 Eles, 4 Eles moderno, 600-E garantía, facilidades. Tlfno. 721078 León, 223027.

Enseñanzas

INTEX (Filial Instituto ITEM. Madrid).

INGLES-francés, métodos audiovisuales. Exámenes para la Escuela Oficial de Idiomas. Enseñanza individualizada. Todos los horarios. INTEX. Modesto Lafuente, 35.

GRADUADO escolar. Elevado porcentaje de aprobados. Prepárese con tiempo. Abierto plazo matrícula. Centro de Estudios INTEX.

SECRETARIADO con perforación. La preparación que obtienen nuestros alumnos facilita la obtención del título de Graduado Escolar y optativo de aprobar oposiciones en Banca. INTEX. Modesto Lafuente, 35.

PERFORACION-verificación I. B. M. Práctica con trabajos reales. INTEX, Modesto Lafuente, 35.

OPOSICION a Banca. Preparación con todas las oposiciones de entidades bancarias. INTEX.

INFORMATICA. «Test» gratis de aptitud. Programación I. B. M. INTEX. Modesto Lafuente, 35.

OPOSICION Ministerios. INTEX Modesto Lafuente, 35.

SECRETARIADO comercial y formación administrativa. Exámenes en Palencia. Título fin de carrera. INTEX. Modesto Lafuente, 35.

TAQUIMECANOGRAFIA. Con título. INTEX.

BACHILLERATO, quinto, sexto y Reválida. Profesorado especializado. INTEX.

BOLIGRAFOS Y ESTILOGRAFICAS DE LAS MEJORES MARCAS, EN "I. G. DIARIO-DIA"

Fincas

SE VENDE casa y solar edificable, zona inminente urbanización. Teléfono 722114. Palencia.

PISOS señoriales, todos los servicios centrales, 145 y 175 m2. Fago a convenir, facilidades. Razón, Muebles Maher, República Argentina, 24. Palencia.

VENDO piso en Becerro de Bengoa, 9, ático (edificio Emisora). Verlo, llaves en portería. Informes, Construcciones Salvador. Balmes, 12.

SE VENDEN 30 Has. secano, término de Guaza. Razón, Margarita Sevilla. José Antonio, 22, primero, dcha.

PISOS, llave en mano, varios sitios. Fincas, solares, traspasos. Inmobiliaria Díaz. Plaza España.

VENDO casa barrio «El Cristo». Razón, teléfonos 724029 y 725191.

Ganados y aves

TIRO Pichón. Proveedor último campeonato mundial de Gudamendi, compra palomas. Carlos Cavia Burrenechea, Revillo Vallejera (Burgos), teléfono 7, y en Palencia teléfonos 720770 y 713217.

SE VENDEN vacas recién paridas o se cambian por otras de carne procedentes de la montaña. En la carretera de Burgos Portugal, kilómetro 71, entre Magaz y Torquemada.

VENDO 50 ovejas emparejadas, juntas o en lotes. De Prado, Riveros de la Cueza.

VENDO 140 ovejas emparejadas por falta de pastor, juntas o en lotes. Julio, San Martín del Monte.

VENDO 7 marranos al destete. Amusco. Víctor Acosta.

VENDO 100 ovejas emparejadas y parriendo. Cesárea Crespo. Autilla del Pino.

VENDO 30 ovejas con crías de saca. Enrique Delgado. Villoldo.

VENDO 20 borras emparejadas. Félix Serrano. Paredes de Monte.

VENDO 40 ovejas emparejadas. Carretera León. Tlfno. 723706. Félix Díez. Palencia.

VENDO burra diez años. Celestino Retuerto. Villadiezma.

SE VENDEN 211 ovejas parriendo. Dehesa de Tablares.

SE VENDEN 45 ovejas jóvenes, 5 cabras y un perro pastor. Victoria Camino, Melgar de Yuso.

VENDO 10 cerdos al destete. Tratar, Cleónico Trigueros, Autilla del Pino.

SE VENDEN unos terneros añojos. Tratar, Marino Serrano, Villaumbrales.

VENDO 4 jatos pasteros. Joaquín Pérez, Villaumbrales.

SE VENDE vaca ratina, 14 litros. Teléfono 725543. Palencia.

Hospedajes

ADMITO pupilos. Razón, teléfono 727407.

Maquinaria y Reparaciones

NEUMATICOS, correas de ventilador, correas trapezoidales. Navamuel. Casado del Alisal, E. Tlfno. 711937.

COMPRO taladro columna usado. Valentín Calderón, núm. 3, primero, derecha.

TRAILLAS mecánicas e hidráulicas, palas agrícolas semi-industriales y de volteo hidráulico, remolques, volquetes. Construcción en Palencia, Avenida Santander, 19. Salomón Pastor

VENDO cosechadora Santana, 2,5 metros. Miguel Aguado. Astudillo.

Préstamos

PRESTAMOS amortizables en 20 años, para la adquisición del hogar. Central de Ahorros. Mayor, 166, 4.º.

Trabajo

SE NECESITA barman. Bar Moreno

INSTALAMOS calentadores, calefacciones a gas, fuel, petróleo, etc. y servicios de fontanería en general. Para mayor información, dirigirse a Cándido Ramón, en Tariente de la Peña (Palencia).

SE OFRECE señor 45 años, suficiente cultura, para cobrar recibos o similares, sociedades, seguros, etcétera, en horas libres del trabajo normal. Razón, Tlfno. 720573.

REPARACIONES TV, todas marcas GELMA, teléfonos 726503-714737.

SE NECESITA señora encargada para Fonda el Valle, y chica fija.

ALBAÑILES necesita **F. y E. Madrigal, S. A.** Trabajos a jornal y destajo. Avda. Manuel Rivera, 9

SE NECESITA chica servicio para Madrid. 7.500. Razón, Estrada, 36, quinto, B. Teléfono 725030.

SE NECESITA chica o sirvienta de 6 a 12. Tlfno. 726056.

EMPLEADA de hogar o asistenta 9 mañana a 5 tarde, se necesita. Don Sancho, 6, primero. Tlfno. 722620.

VENDEDORES a comisión horas libres, precisa fábrica artículos mucho consumo, carnicerías, pescaderías, comestibles, fruterías, economatos, etcétera. Asunto serio, buenos beneficios. Escribir a: Referencia Z, apartado 545. Gijón.

GANE mucho dinero trabajando en casa. Ambos sexos. Cualquier edad. Compruébelo informándose. Escriban enviando sólo 6 pesetas en sellos. Promociones Zirconn. Vía Augusta, 105. Tarragona.

TRABAJO facilísimo en casa, grandes ganancias. Incluya sobre franqueado con su domicilio. Apartado, 15. Oviedo.

FABRICA de confección necesita señoritas especializadas en máquinas de coser industriales. Calle Sinesio Delgado, 5.

CHICAS fijas, servicio doméstico, necesitamos. 7.000, 10.000 pesetas mensuales. Trato familiar. Garantiza Servihogar. Teléfono 233678. Santander.

¡CONTRATISTAS! Necesitamos construir nave y cuatro viviendas en Herrera de Pisuerga. Talleres Molina.

NECESITO chica fija. Avenida José Antonio, 20, quinto, izquierda.

SE NECESITA asistenta. José Antonio, 20, quinto, derecha. Señora de Blanco.

NECESITO asistenta. Avenida José Antonio, 2, quinto, derecha.

PELUQUERO caballeros, buen sueldo, necesita Peluquería Sanabria. Plaza General Ferrer, 5. Palencia. Teléfono 712430.

CAFETERIA PALENTINO NECESITA mujer fija para limpieza

MATRIMONIO con dos niñas, necesita asistenta. Cardenal Cisneros, 25, bis, séptimo, B.

SE PRECISA asistenta o chica. Casado Alisal, 23, Séptimo, izquierda.

SE NECESITA chica fija, buen sueldo, pagas extraordinarias y vacaciones, y asistenta soltera mañanas. Luis Moreno, comercio.

Traspasos

LOCAL comercial céntrico, 50 m2, se cede. Informes, Pelayo, Menéndez Pelayo, 8.

Varios

FOTOS carnet en 10 minutos. Planos y fotocopias en el acto. Fernando. Barrio y Mier, 12.

NUEVA decoración moderna, mano de obra del papel y pintura de techos gratis, garantiza sus trabajos. Teléfono 71 39 93.

POR CESE de negocio, vendo 30 vacas de leche, segundo y tercer parto, plena producción; cedería igualmente establo con máquinas de ordeñar; molino, tendejones, etc. Barrera, Grijota.

VENDO macho burreño 6 dedos, a toda prueba y carriola 2.500 kilos. Gregorio Melendre. Paredes de Nava.

SE BUSCA socio industrial negocio cerámica. Escribir lista Correos. Señor G. Blanco.

Vehículos

VENDO 6 tractores Ebro 160 P-5.600 Super 45, 55 HP. Barreiros 545 y cosechadoras Claas segunda mano. Viuda Tirso Fernández. Concesionario Claas. Villada. Tlfno. 84.

VENDO furgoneta Ebro, matrícula alta, como nueva. Alfredo Ibáñez. Baltanás.

VENDO remolque tractor seminuevo en Dehesa de Romanos. Santiago Martín.

SANGLAS 400 E. Arranque eléctrico. Precio público F. F. 85.880. Admitimos peticiones, facilidades de pago. Rafols. Estación, 13. Valladolid.

VENDO «Land-Rover» diesel; «Renault» 4-L, super, matrícula 23.000, toda prueba. Puertas, Mayor, 100.

Ventas

ATENCION: Muebles Castilla sigue enviando a la provincia libre de portes.

PUERTAS, ventanas, portones todas las medidas y modelos. Maderas Hernando. Teléfonos 720496 y 720676.

MUEBLES ALMAR. Dormitorios.

MUEBLES ALMAR. Tresillos.

MUEBLES ALMAR. Comedores y salas de estar.

MUEBLES ALMAR. Lámparas de pie y techo.

MUEBLES ALMAR. Mueble de cocinas.

ALMAR. Muebles buenos a precios rabiosamente baratos. Visítenos. Plaza Abilio Calderón, 3.

CARNE especial para matanza, vacuno mayor y menor, precios año pasado. Galerías Alfonso Serra. Teniente Velasco, 14

ARBOLES frutales, rosales todas variedades, jardinería moderna, calidades incompetibles. Pastores, 30. Teléfono 720488. Palencia.

MADERAS macnones rollizos para tejados, todos los largos; tableros chapeados y aglomerados; tabla, tablón. Maderas Hernando. Teléfonos 720496 y 720676.

VENDO 400 pacas paja de titarros. Julián Acero. Villoldo.

VENDO paja blanca empacada, alfalfa y 40.000 kilos titarros. J. García. Frechilla.

VENDO paja blanca y de titarros; alfalfa empacada. Tomás Díez. Cisneros.

VENDO abono de oveja y vaca. Inchausti. Amusco.

VENDO 40.000 kilos alfalfa. En Frechilla. Heliodoro Nogales.

VENDO semilla de alfalfa. Teléfono 724093. Ismael López.

VENDO paja blanca. Jesús Caminero. Villamoronta.

VENDO veza, lentejas grandes siembra, alfalfa 50.000 kilos. Gerardo Morala. Frechilla.

VENDO alfalfa en Villameriel. Tarsicio Herrero.

VENDO avena Sol 2, inmejorable, para siembra. Espegel. San Cebrián de Buena Madre, Astudillo.

VENDO 30.000 kilogramos avena. Pablo Merino. Torre de los Molinos.

M.C.D.2022

ANDORRA

Historia de una vinculación

Capítulo 4

Por Gonzalo Padrón

- La historia de Andorra nace y perdura a este lado del Pirineo
- Su economía depende totalmente de la demanda externa

El viernes, día 15 de noviembre de 1974, los turistas españoles que llegaban a la frontera hispano-andorrana de Seo de Urgel se encontraron con una desagradable sorpresa: las autoridades aduaneras limitaban el dinero en efectivo que podía «sacar» cada persona a 3.000 pesetas en moneda española. Las «colas» en el puesto de control y los establecimientos bancarios de Seo de Urgel, las protestas y los disgustos estuvieron a la orden del día durante ese fin de semana y los últimos días del mes de noviembre.

Esta medida, sin embargo, no constituía un abuso de autoridad, sino la estricta aplicación de la Ley de Delitos Monetarios, que data de noviembre de 1938 y que impide portar más de 3.000 pesetas por persona al pasar una frontera extranjera, si no hay autorización del ya sustituido Instituto Español de Moneda Extranjera y que limita asimismo las divisas en metálico que se pueden sacar de España a un tope equivalente a las sesenta mil pesetas.

Pese a ello, y pese a que dichas restricciones se impusieron también en las fronteras franco-españolas de la zona catalana, nadie en Andorra dejó de asociar esa fecha del 15 de noviembre, ya casi histórica en el Principado, con la del día 2 del mismo mes, en la que se produjo el «incidente de la bandera». La Oficina de Información Diplomática Española desmintió toda posible conexión, pero los andorranos, recuerdan la carta escrita por el veguer, episcopal, señor Badía, al Gobierno español (al parecer leída en un Consejo de Ministros) y en la que se lamentaba lo ocurrido en el festival organizado por «Tribuna». Tampoco se ignora la contestación de la Administración hispana, comunicando al veguer episcopal su disgusto y preocupación, ni la entrevista que el día 2 de diciembre, un mes después de producirse el incidente, mantuvieron el ministro español de Asuntos Exteriores, señor Cortina Mauri y el Coprínce y Obispo de Seo de Urgel, monseñor Martí Alanis.

De una forma oficiosa, se comenta que el Gobierno de Madrid ha echado en falta una repulsa enérgica de las autoridades andorranas y de la Mitra de Urgel en torno a este incidente, pues la única manifestación que tuvo lugar fue una declaración de la Junta General de Consejeros Mayores, fría y algo tardía, ya que se produjo el día 15 de noviembre, precisamente el mismo día en que se aplicaron por vez primera las medidas restrictivas en la frontera hispano-andorrana. Esta posterioridad y tardanza en su publicación fueron denunciadas por el propio grupo «Tribuna» el día 18 de noviembre, en un juicio bastante cetrero de las motivaciones «interesadas» de la Junta. Tanto esta manifestación, como comentarios posteriores del síndico andorrano y del veguer episcopal, cargaban sus tintas no ya en la repulsa misma de lo ocurrido, sino en la necesidad de mantener «la tradicional neutralidad de los Valles».

Disgustos al margen, este incidente ha sacado a relucir la debilidad de las relaciones hispano-andorranas, que no tienen otro cauce que el cordón umbical que significa la autoridad episcopal de Seo de Urgel, que, al fin y a la postre, representa al mismo tiempo la extraña paradoja de un poder espiritual y otro temporal fusionados en la misma persona, pese a la renuncia expresa que la Iglesia de Roma ha hecho de toda temporalidad que pueda comprometer su labor evangelizadora.

Este poder temporal del Obispo de Seo de Urgel sobre los valles de Andorra se remonta a los primeros años de la Reconquista aragonesa, cuando los Comtes d'Urgell expulsan a los árabes hacia el sur y asientan su soberanía sobre el Pirineo leridano, descendiendo después hacia el valle del Ebro. Con el ensanchamiento de su poder feudal, los Condes hacen cesión de su señorío sobre los Valles de Andorra al Obispo de Seo de Urgel, consolidándose la temporalidad del mandato de éstos.

La mitra de Urgel, sin recursos militares, enfeuda Andorra al principio del presente milenio a la casa de Caboet, que a su vez transmitió esta cualidad (por matrimonio con Arnalda de Caboet) al Vizconde de Castellbo (final del siglo XII). La hija de este matrimonio, Ermisenda, se casó con Roger Bernat, conde de Foix y aquí comenzó el ciclo de dualidad de poderes, pues por primera vez la autoridad francesa y española sobre Andorra eran de la misma calidad e influencia.

Las inmediatas discrepancias entre la casa de Foix y la mitra de Urgel fueron saldadas en un arbitrio pronunciado en 1288 (los célebres "Pareatges" andorranos) y sometido a la aprobación del rey de Aragón como señor último del obispo a través de los Condes de Urgell. Estos "pareatges" reconocen el doble señorío sobre los Valles y establecen "de facto" por vez primera la figura del veguer o representante de los señores, haciendo de esta institución la más antigua de todas las andorranas, más aún que el propio Consell de la Terra, precedente histórico del Consell General (pese a que ahora se pretenda lo contrario).

Cuando la casa de Foix accede a la corona francesa a través de Enrique IV el Bearnés, los derechos sobre Andorra pasan a esta última, quedando así establecido el Coprincipado actual. Es necesario señalar, sin embargo, que mientras no ha habido interrupción alguna en este señorío por parte episcopal si se producen dos vacíos de poder en Andorra por lo que al Coprincipe galo respecta. Estos se registran con la revolución francesa, cuando los consejeros que acuden a Toulouse a rendir vasallaje a la nueva autoridad son despedidos con cajas destempladas y al comienzo del Gobierno de Napoleón Bonaparte, pues el corso duda en aceptar esta atribución, aunque finalmente reconozca nuevamente el coprincipado.

A partir de este momento, la existencia de los Valles registra una paz bucólica, un aislamiento creciente respecto a los países vecinos y una gran tranquilidad civil, rota en 1936 con el comienzo de las cuatro grandes "migraciones", producidas a partir de España en 1936 y 1939 con los refugiados políticos de los dos bandos de la guerra civil española y en 1940 y 1943 con la partición de Francia ante la ofensiva alemana.

El establecimiento del Gobierno de Vichy y las gravísimas preocupaciones del pueblo francés determinan que, por segunda vez en la historia, se produzca un vacío de poder en Andorra por parte de su coprincipe galo. En 1942 y cuando las tropas del III Reich se aprestan a la facilísima tarea de invadir Andorra, es el poder civil español (y no el episcopal) quien resuelve la situación. En la famosa entrevista de la frontera irunesa, Franco consigue que Andorra (al igual que España), sea respetada como territorio neutral, y ni un solo soldado de la Wermacht traspasa las fronteras del Principado.

La respuesta gala en 1944, cuando se libera Francia, no es tan cortes y un batallón de la gendarmería invade los Valles, después que en 1933 ya hiciera acto de presencia para vigilar las obras de la Compañía eléctrica FHASA, que tuvo que hacer frente a un estallido de huelgas. El Obispo de Seo de Urgel se siente lesionado en sus intereses en el verano de 1944 y solicita la actuación del Gobierno español, que da una orden a una compañía de la Guardia Civil de penetrar también en territorio andorrano. Esta última se retirará seis meses más tarde, ya en 1945, mientras que los contingentes franceses extenderán su ocupación hasta 1949.

La actuación española hacia el Obispo de Seo de Urgel como cosoberano en ejercicio mantiene su técnica de comprensión y generosidad "a posteriori" y en los últimos ejercicios del presupuesto español se consigna una cantidad de tres millones de pesetas a la mitra de Urgel en calidad de gastos de representación, al mismo tiempo que la Administración española ha atendido generosamente a una parte de la enseñanza, comunicaciones, suministro eléctrico y otras necesidades del Principado.

Estas ventajas se ampliaban con la concesión del libre tránsito de mercancías andorranas por territorio español, desde el puerto de Barcelona hasta Andorra. En el año 73, estas facilidades no fueron solicitadas por la autoridad episcopal y a partir de este momento las importaciones andorranas se canalizan preferentemente a través de Francia, con una pérdida de beneficios netos de un cinco por ciento aproximadamtnte, pues la administración gala cobra religiosamente los impuestos a los comerciantes andorranos al introducir las mercancías en Francia y desgrava más tarde en la frontera andorrana, con el lógico beneficio para las arcas del Tesoro de París.

Hay que señalar que un año antes, en 1972, el Gobierno español solicitó la instalación en Seo de Urgel de un delegado gubernamental, en orden a resolver los problemas administrativos planteados entre ambos países y los de los españoles residentes, asesorando además al obispo en cuestiones de régimen exterior. La mitra de Urgel no aceptó dicha propuesta y a partir de este momento se registra un enfriamiento en las relaciones entre ambos poderes temporales, coetaneo con las vicisitudes de las relaciones Iglesia-Estado a todos los niveles en la sociedad española.

UN DIFICIL FUTURO

En estas condiciones se llega a la situación actual, en la que Andorra afronta un futuro incierto, a caballo de su extraña realidad política y social, que en un tanto por ciento elevado depende más de España que de Francia. Por citar ejemplos muy chuscos, pero reveladores de la vinculación efectiva, hay equipos andorranos de rugby y fútbol compitiendo en las respectigas Ligas catalanas de ambas especialidades y sometidos por tanto (¡vaya contradicción!), a la autoridad de sendas Federaciones Nacionales. Sin pretender hurgar demasiado en la llaga de lo incomprensible, hay que señalar que ambas Federaciones dependen directamente de la Delegación Nacional de Educación Física y Deportes, lo que equivale a decir de la Secretaría General del Movimiento, que es de lejos el más político de los departamentos ministeriales del Gobierno español.

En estas condiciones, no es demasiado extraño que un número creciente de andorranos se plantee serias dudas sobre la posibilidad de existencia individual del Principado, que si hasta ahora se ha revelado como atado de pies y manos para defenderse de las presiones sociales externas, llega ahora a un momento de creciente indefensión ante las presiones de tipo económico, que afecten tal vez más de lleno a los Valles en un futuro amenazador en todo el mundo. No hay que olvidar que los propios comerciantes andorranos (y en este sentido es reveladora una "miniencuesta" llevada a cabo por los enviados especiales de "La Actualidad Española"), cifraron la repercusión de las medidas restrictivas españolas en un descenso del 40 al 50 por ciento de sus ventas durante el mes de noviembre y diciembre. Y si estas pérdidas podían ser absorbidas por las grandes cadenas, difícilmente pueden ser mantenidas por la pléyade de pequeños negocios que componen el mosaico comercial andorrano.

A este efecto, conviene repasar las conclusiones del ya mencionado estudio socio-económico, presentado a la Junta de Consejeros Mayores por el grupo de trabajo barcelonés el día 4 de febrero de 1974 y mantenido en secreto hasta la publicación de parte del mismo en un diario barcelonés en el pasado diciembre.

La más alarmante por ser la más evidente es la fragilidad manifiesta de la economía andorrana en los últimos años, basada casi exclusivamente en el sector terciario y dependiente por completo de la demanda y oferta extranjeras.

El ya mencionado egoísmo comercial individual también sale a flote en este "Diagnóstico y perspectivas de la realidad andorrana", pues se denuncia claramente la no intervención de la iniciativa pública en la actividad económica, con la inexistencia de un mínimo aparato administrativo que posibilite la acción estatal. Esta realidad trae como consecuencia la existencia de un claro "sistema bancario" (los bancos actúan como agentes económicos potenciales), en el que la mitad de los pasivos de capital (evaluados por el informe en unos diez mil millones de pesetas) ni siquiera es probable que se canalicen hacia la propia economía andorrana, sin que exista prácticamente la financiación a largo plazo.

El hecho de que el sector terciario de la economía andorrana aporte más del cincuenta por ciento de la renta nacional, a través del comercio y la hostelería (incluída la explotación mínima de los propios recursos turísticos nacionales), supone la casi total dependencia de la demanda exterior. Esto implica, a su vez, un claro fenómeno de formación de renta nacional por absorción de la renta de los países vecinos, en detrimento de los intereses de éstos, lo que aumenta aún más el riesgo de presión externa sobre la actividad económica de los Valles.

A estos problemas de base se unen otros menores, pero de no escasa importancia, como la falta de espacio vital, la aglomeración de viviendas, un pésimo urbanismo, precaria escolarización y, sobre todo, incapacidad por parte de la población andorrana para cubrir sus necesidades de mano de obra, lo que plantea "de facto" la necesidad de un reconocimiento jurídico y una integración de la población de inmigrantes o residentes, cerrando el círculo vicioso de la dependencia andorrana del exterior.

Contra este círculo lucha ideológicamente un pequeño sector de la población "política" de Andorra, en franca desventaja contra la posible "coalición" formada por los detentadores de riqueza, partidarios del sistema tradicional actual y por los jóvenes socialistas de nuevo cuño. Las espadas están en alto y la batalla planteada a muy corto plazo. ¿Habrá necesidad de unos nuevos "Pareatges"? ¿O será, por el contrario, la población andorrana la que elija de forma práctica y lógica su destino?—(PYRESA).

Comercio y turismo, con la explotación de la nieve perenne en el Pas de la Casa y las bellezas naturales que encierra el Principado, parecen ser las únicas alternativas de una economía basada exclusivamente en la demanda exterior y en los países vecinos

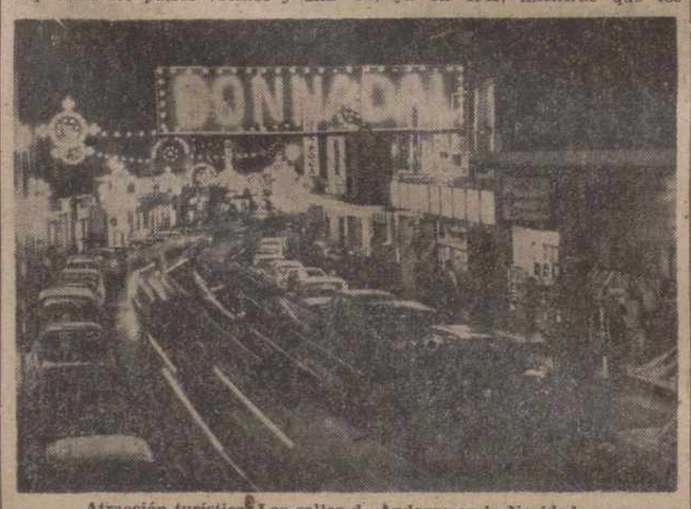

Atracción turística: Las calles de Andorra en la Navidad

A Nixon le gustaría ser embajador en PEKIN

Nueva York, 3.—El ex presidente Richard Nixon ha dejado entender a personas allegadas que le gustaría llegar a ser embajador de los Estados Unidos en la República Popular China, según reveló ayer domingo la revista «Time Magazine» en su último número.

La semana pasada, el senador Barry Goldwater (republicano por Arizona), declaró que Nixon le había hecho saber que deseaba volver a la vida política. Nixon había indicado entonces a Goldwater que no deseaba ser candidato a un puesto cualquiera, sino más bien un portavoz del partido republicano.—Efe.

LIBROS
UNED
Textos para Universidad a Distancia en
I. G. DIARIO-DIA
Mayor, 99. Teléfono 722690
Y recuerde que en PAPELERIA, objetos de Escritorio, IMPRENTA, podemos ofrecer calidad y precios

tv. E. PROGRAMAS PARA EL DIA 4

PRIMERA CADENA

13,45: Carta de ajuste: «Los Diablos».—14,00: Programa regional simultáneo.—14,14: Apertura y presentación.—14.15: Hoy 14'15. Información, curiosidades, entrevistas y música.—15,00: Telediario. Primera edición.—15,30: Telerrevista. Mundo Pop.—16,15: Brigada especial.—17,05: Despedida y cierre. — 18,45: Carta de ajuste: «Mari Trini».—19,00: Apertura y presentación.—19,03: Avance informativo.—19 05: Un globo, dos globos, tres globos. Para los pequeños. Caballo negro: «La Diosa perdida». Dibujos animados: «Calimero». Episodio núm. 16 y «Crónicas de Fabulandia», episodio núm. 98. 3 Programa 3.—20,30: Las Instituciones.—21,00: Telediario. Segunda edición.—21,30: El vengador sin piedad. 1958. 23,25: Ultimas noticias.—23,30: Reflexión. Espacio religioso.—23,35: Despedida y cierre.

SEGUNDA CADENA

19,30: Carta de ajuste: «Flamenco: Pansequitos».—20,00: Presentación y avances.—20.01: Polideportivo. Actualidad deportiva.—21,30: Noticias en la Segunda. Información nacional e internacional. — 22,00: Original. «Tita Querida».—22,30: Lecciones mágistrales. Lorin Maazel —23,30: Despedida y cierre.

El fantasma de la subalimentación se deja ver en Inglaterra

Cada vez más personas cultivan en huertos familiares las caras verduras

LONDRES.—(Crónica FIF-FIEL. Servicios Especiales EFE, por Bárbara CHALMERS, en exclusiva para nuestro periódico).

"Cultivemos nuestro jardín", aconsejaba al terminar sus aventuras el siempre optimista héroe del cuento filosófico de Voltaire, Candide. La señora de John Bull, inglesa, de 34 años, madre de tres hijos, esbelta y elegante ha seguido este consejo. No para ser feliz, sino por razones muy materiales: evitar descender del límite de 2.300 calorías alimentarias, mínimo decente, teniendo en cuenta las condiciones de vida y de clima en Inglaterra, y que, desde mediados del año pasado, incluso antes de la crisis del petróleo, amenaza con ser la suerte de los ingleses medios.

Al hacer esto, la señora de John Bull no hace más que imitar a cincuenta mil ingleses y galeses que durante 1974 han pedido —la mayor parte de las veces en vano— a las autoridades municipales, la concesión de huertos con el fin de cultivar verduras para escapar a la escasez creciente de productos del campo.

PELIGROSO DESCENSO.—El valor nutritivo de la alimentación inglesa corriente ha disminuido en un siete por ciento respecto a 1973. Se aproxima peligrosamente a la de 1953, fecha en que las cartillas de racionamiento estaban todavía en vigor en Gran Bretaña. Todas las compras de las amas de casa tienden a restringirse no sólo en cantidad, sino en calidad. De aquí la creciente demanda de concesión de pequeñas parcelas de terreno para cultivar presentada por los miembros de las 1.700 sociedades locales de horticultores agrupadas en la Sociedad Nacional de Jardines de Placer, muy reciente fundación y que ejerce una influencia creciente en la política municipal.

Esta sociedad no ahorra críticas a la manera en que los municipios han dilapidado en beneficio de las grandes sociedades inmobiliarias la reserva de 60.000 acres de que disponían, de los que se han "evaporado" 10.000 en diez años. Hasta el punto de que muchos ingleses y galeses se han visto reducidos a arrancar las célebres rosas que constituían el encanto de las casas británicas para plantar verduras.

Esto es lo que ha hecho la señora John Bull alrededor de su casita en pleno centro de la localidad de Hersham, en Sussex. En dos acres y medio cultiva espárragos, tomates, coliflores, zanahorias, nabos, remolachas, fresas grosellas y hasta ha hecho crecer un manzano. Sin hablar de la cría de dos vacas, 40 gallinas, conejos, dos corderos, 36 faisanes y una colmena: se la ha regalado a su marido en la Navidad pasada... con orden de que se ocupe de ella.

MALAS HIERBAS.—"En vez de protestar y manifestarse —explica la señora Bull—, la gente debería hacer como yo. Coger la azada". Por otra parte, esta señora encuentra muy "divertido" producir la mayor parte de la alimentación de la familia. Los Bull empezaron cultivando tres o cuatro clases de verduras, las más caras en el mercado. Luego ampliaron sus cultivos. Pero tropezaron con un grave problema: la proliferación de hierbajos. En vez de arruinarse comprando herbicidas, compraron una ternera. Era un buen negocio... que estuvo a punto de convertirse en malo. La ternera estaba enferma y hubo que criarla con biberón. Hoy es una magnífica vaca que cubre todas las necesidades familiares de leche y manteca, con ayuda de otra, más joven, que empieza también a producir.

Estos miniagricultores tienen sin embargo sus problemas. La señora Bull se queja mucho del alza en el precio del heno, que debe comprar en invierno para sus vacas. También suben los precios de los piensos para las aves. Y encima hay escasez de semillas. Con tantos nuevos mini-horticultores, el precio de éstas ha subido vertiginosamente. Su calidad es escasa e incluso ha aparecido un mercado negro.

RINCON AMENO

CRUCIGRAMA

NUMERO 227:

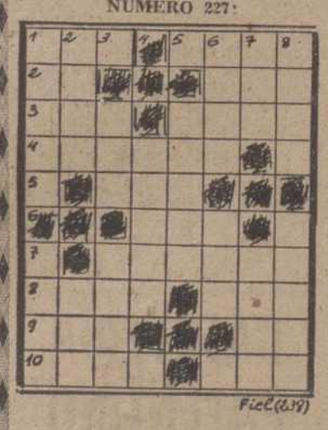

Horizontales: 1: Infame. Querer venerar. 2: Terminación verbal. Fenómeno atmosférico. 3: Apellido español. Caudillo árabe. 4: Afirmación. 5: Patriarca bíblico. 6: Resonancia. 7: Ensalzar. 8: Escala gradual de colores. Rey legendario de Troya. 9: Marcharé. Símbolo de Brahma. 10: Pelo de algunos animales. Desprovisto de belleza.

Verticales: 1: Caminar sin rumbo determinado. Ligero. 2: Disco en cuyo centro está la pupila del ojo. Altar. 3: Hilo de hebras poco torcidas. Así sea. 4: De oro bruto. 5: Villa zaragozana. 6: Gesto u acción burlesca. Río siberiano. 7: Nombre árabe de varón. Zumo de la zábila. 8: Extraño. Especie de acacia de flores olorosas.

SOLUCION AL NUMERO 226:

Horizontales: 1: Cos. Zala. 2: Ad. Rcs. 3: Ser. Vino. 4: Ironía. 5: Air. 6: Vas. 7: Teresa. 8: Ojal. Mús. 9: Sos. Me. 10: Abad Sao.

Perticales: 1: Casia. Losa. 2: Oder. Job. 3: Roa. Tasa. 4: Nivel. 5: Virar. 6: Aria. Sem. 7: Len. Suma. 8: Ason Paseo

ANECDOTA TAURINA

Lagartijo el Grande y Chicorro se encontraron en un balneario. Rafael ya había abandonado la profesión y el otro iniciaba el ocaso de sus actuaciones taurinas.

—¿Pero es que ya no piensas torear? —le preguntó Lagartijo al diestro de Algeciras.

—Es que estoy ya viejo, Rafael —contestóé Chicorro—, y voy a quedarme ciego porque las cataratas se van haciendo grandes. En el redondel estoy en continuo compromiso. No hago más que tropezar con los caballos.

¡Y cómo es que no tropiezas con los toros? —le lanzó maliciosamente Lagartijo.

M.C.D.2022

Un flojo partido del Palencia, QUE DESAPROVECHO LA OPORTUNIDAD DE GOLEADA

3-0 EN LA BALASTERA

Garre, Rupérez y Quini, autores de los goles

(Información en las páginas ONCE Y DOCE)

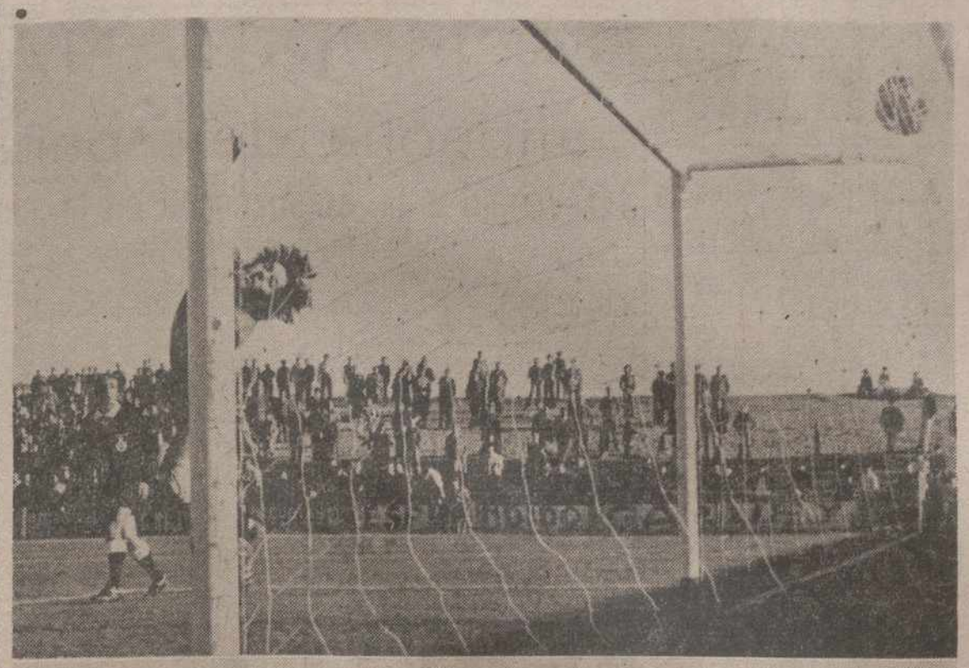

He aquí los tres goles. El Astillero brindó oportunidades para lograr muchos más, pero el Palencia no estuvo en su tarde de aciertos. Arriba, el tanto que abrió el marcador, mediado ya el primer tiempo. Fue obra de Garre al rematar de potente tiro por alto el indirecto —dentro del área, por falta a Alonso— que sacó en corto Gento. En el centro, el momento en que Rupérez dispara cuando salía el meta santanderino, para conseguir el segundo tanto. Abajo, el tercer gol, obra de Quini que coló el balón entre el portero y el poste, desde la izquierda.—(Fotos LUIS).

EN EL CAMPEONATO NACIONAL DE CROSS DE EDUCACION Y DESCANSO

OTRO GRAN TRIUNFO DE MARIANO HARO Y DEL EQUIPO DE PALENCIA

El atleta palentino fue distinguido con la "ACEITUNA DE ORO" del AYUNTAMIENTO DE JAEN

En tercer lugar se clasificó SANTIAGO DE LA PARTE

Jaén, 2.—Con gran autoridad y demostrando una vez más que es por el momento el mejor fondista español, Mariano Haro, del equipo de «Educación y Descanso» de Palencia, se ha proclamado brillante vencedor del XIII Campeonato Nacional de Campo a Través de Educación y Descanso, disputado esta mañana en esta ciudad.

El éxito del campeonato ha sido rotundo, tanto deportivo como de público. Deportivo, ya que la victoria de Mariano Haro prestigia a la prueba, y de público, por el número de espectadores: 30.000, que en una mañana de sol espléndido siguieron las incidencias de la prueba.

Nada más darse la salida se situó en cabeza Mariano Haro, posición que ya no abandonaría hasta concluir los 9.300 metros que comprendía el recorrido. Total, un nuevo y gran triunfo de este extraordinario corredor palentino, que de esta forma une a sus ya fabulosos palmarés una nueva victoria.

Finalizada la carrera se procedió a la entrega de trofeos que presidió el director nacional de la Obra Sindical de Educación y Descanso, Gervasio Martínez Villaseñor, a quien acompañaban las primeras autoridades locales. Concluido el reparto de trofeos, les fueron impuestas a Mariano Haro y Fernando Aguilar, corredor este último nacido en la provincia de Jaén, sendas «aceitunas de oro» con las que habían sido distinguidos por el Ayuntamiento de Jaén.

CLASIFICACION

1.—MARIANO HARO, (E. D. Palencia), 28-50.
2.—Fernando Fernández Gaytán (E D. Toledo), 29-20.
3.—SANTIAGO DE LA PARTE (E. D. Palencia), 29-45.
4.—Enrique Graña (La Coruña), 29-55.
5.—Luis Pérez (Oviedo), 30-13.
6.—Fernando Aguilar (Guipúzcoa), 30-20.
7.—José María Isabel (E. D. Toledo), 30-25.
8.—José Frechilla (Vizcaya), 30-32.
9.—Alberto Martínez (Valladolid), 30-35.
10.—José Antonio Aguado (Logroño) 31-02.

Tomaron la salida 33 equipos con un total de 167 corredores. Por equipos, resultó campeón nacional **Educación y Descanso de Palencia**.—Alfil.

TROFEO «MARATHON», DE CROSS, CON TRIUNFO MEJICANO

Madrid, 2.—Seiscientos cincuenta y dos atletas masculinos y femeninos han participado hoy en el decimosexto «Trofeo Marathon», de Cross. Las clasificaciones, en sus primeros puestos, de las siguientes categorías, han sido las siguientes:

(Continúa en la página siguiente)

MARIANO HARO

"POR ESO SERA MUY DIFICIL"

KUBALA: "Si España gana este partido, Escocia ya no tiene posibilidades matemáticas de clasificarse"

- *«La fuerza sola no sirve: La técnica tampoco. Tienen que ser técnicos y poseer la suficiente fuerza física para desarrollar en el campo todo cuanto saben y llevan dentro»*
- *«Mi misión es contar con todos los jugadores que la Federación pone a mi disposición. En el caso de que un chino viniese a jugar a España y el Estado le concediese la nacionalidad española, contaría con él, siempre y cuando no hubiese participado en la selección de su país»*
- *«He sido jugador del Barcelona once años y naturalmente siento un gran afecto por este club»*

¿Cuántas palabras se han escrito sobre Kubala, sobre su forma de jugar, sobre sus lesiones y su gran suerte como seleccionador?

Es un hombre que ha nacido para mandar, para formar jugadores para defender un ideal. Su gran amor es el deporte y en el deporte concretamente el fútbol.

—Kubala, nuevo partido, nuevas ilusiones, los mismos hombres...

—Nosotros como deportistas y como españoles sentimos una gran satisfacción de ser los hombres que tenemos que representar a España y sabemos la confianza que han depositado en nosotros. Por nuestra parte, haremos lo posible para ganar este partido.

—¿Por qué es más difícil —para usted el partido de Valencia que el de Glasgow?

—Muy sencillo. Si España gana este partido, Escocia ya no tiene posibilidades matemáticas de clasificación. Ellos vienen a echar el resto y hacer todo lo posible por ganar el partido ya que, como le decía, para los escoceses es vital. Pero claro, por nuestra parte, no vamos a perder en casa lo que tanto sacrificio nos costó ganar fuera. Por este motivo, el partido es muy difícil, ya que los dos conjuntos saldremos a ganar.

—Su leit-motiv: querer, saber y poder. ¿Quién quiere, ¿quién sabe?, ¿quién puede?

—Yo creo que la selección quiere, de esto no hay duda, ya que en el equipo hay grandes deportistas y muy buenos jugadores. Los chicos están con mucha ilusión y demostrarán que se puede confiar en ellos. Saber, sabemos que el público está con nosotros. Este es un factor muy

KUBALA

importante. Con todos estos alicientes, creo que brindaremos un nuevo triunfo a la afición española.

—Kubala, ¿no hay más hombres en su lista de los llamados "todo terreno" que técnicos?

—Yo creo que no. Solo la fuerza no sirve, pero solo la técnica tampoco. Tienen que ser hombres inteligentes, tienen que ser técnicos y tienen que tener la suficiente fuerza física para desarrollar en el campo todo lo que saben y llevan dentro. Hay que acoplar en un equipo ambas virtudes para que los resultados sean buenos.

—¿Por qué el jugador español va ahora a la selección con alegría y se vacía sin pensar en los compromisos que puede tener su club?

—Yo trato al jugador con el mismo cariño que a mí me trataron y me enseñaron. Le doy el respto que se merece y le trato con cariño. Procuro que se recupere del esfuerzo de la Liga, desintosicándolo un poco de la competición nacional. Otro factor importante es que los jugadores se encuentran orgullosos de vestir la camisola nacional.

—¿No es una dificultad para el seleccionador la incorporación al fútfofl nacional de tantos jugadores extranjeros.

—Esta es una pregunta que tiene que hacerle a los clubs, ya que ellos son los que decidieron por votación popular la llegada de los extranjeros. Yo tengo que trabajar con la

(Continúa en la página siguiente)

Quiniela ganadora

OCHO variantes

1.	Rayo - Tarragona	1
2.	San Andrés - Oviedo	X
3.	Baracaldo - Castellón	X
4.	Santander - Sabadell	1
5.	Leonesa - Valladolid	1
6.	Burgos - Tenerife	X
7.	Córdoba - Mallorca	1
8.	Cádiz - Huelva	2
9.	Sevilla - Alavés	1
10.	Gran Peña - Coruña	X
11.	Mirandés - Logroñés	1
12.	Ibiza - Levante	X
13.	Jaén - Jerez	2
14.	Almería - Linares	2

DEPORTES

Motorismo

Mortal accidente de un piloto en el Premio de Velocidad de Guipúzcoa

Victorias de ALGERSUARI, NIETO y PALOMO

San Sebastián, 2. — El piloto Emilio Medina, de 30 años de edad, de la Peña Motorista Vizcaya, ha fallecido como consecuencia de un accidente sufrido en el transcurso de la prueba de 250 cc., del VIII Premio de Velocidad de Guipúzcoa, celebrado hoy domingo en el nuevo circuito de Inchaurrondo de la capital guipuzcoana.

El accidente se produjo cuando el mencionado piloto colisionó con su moto con sus compañeros Angel Perurena y José Pujol, de Madrid y Barcelona, respectivamente.

Rápidamente fue llevado a la Clínica de San Antonio, donde según manifestó el doctor Urbina, ingresó cadáver, al sufrir contractura del tórax y un fuerte golpe en el cráneo.

Los pilotos Angel Perurena y José Pujol fueron ingresados en la Cruz Roja de San Sebastián, donde se les apreciaron heridas diversas de pronóstico reservado.

También tres espectadores, como

(Continúa en la pág. siguiente)

ENCARGADO

para comercio textil en Valladolid, se necesita

Escribir indicando edad y experiencia a: LA ORENSANA, Mantería, 6, VALLADOLID
Reserva absoluta a colocados

M.C.D.2022

Sin novedad en la selección

El domingo, bajo la lluvia, los jugadores hicieron gimnasia y peloteo

Estos son once jugadores en un partido de entrenamiento de la selección que se ha celebrado en Valencia. ¿Será el equipo del miércoles?—(Telefoto EUROPA PRESS)

Valencia, 2. — La jornada lluviosa hizo variar los planes del seleccionador nacional de fútbol, Ladislao Kubala, respecto a la actividad de los jugadores concentrados en el parador nacional de turismo "Luis Vives", de El Saler.

Tras el desayuno, se permitió unos minutos a los jugadores para distraerse, tiempo que estos aprovecharon para pasear o leer la prensa; después, se inició una sesión de gimnasia y peloteo, que estuvo a punto de ser interrumpida, por la lluvia que cayó durante un rato con intensidad; pero Kubala ordenó que continuara "el juego", ya que una contingencia así no debe variar los planes, pues esta lluvia, caída por la mañana, podría repetirse en la tarde del miércoles, y el futbolista debe estar dispuesto a cualquier contingencia. Así, pues, se continuó el entrenamiento con el mismo ritmo, hasta las doce de la mañana, en que los dieciséis concentrados pasaron a la ducha, posteriormente, al comedor.

VISITA AL ESCENARIO DEL ESPAÑA-ESCOCIA

Valencia, 2 — Los componentes de la Selección Española de Fútbol, visitaron hoy el estadio "Luis Casanova", donde el próximo miércoles jugarán el partido contra la Selección Escocesa.

Esta tarde, tras el almuerzo y la siesta, los jugadores, con el seleccionador Kubala, acudieron a la primera sesión del cine Martí, donde se proyecta la cinta "No te puedes fiar ni de la cigüeña".

A las siete, se dirigieron al estadio del Valencia, donde, con luz artificial tal como se jugará el partido, estuvieron paseando y correteando ligeramente sobre el césped, para comprobar el estado del terreno.

A última hora de la tarde, el grupo regresó a su cuartel general, en el parador nacional de turismo "Luis Vives" en la playa de El Saler.—Alfil.

DEFINITIVAMENTE, CAPON Y ROBERTO MARTINEZ NO SE UNIRAN A LA SELECCION

Valencia, 2. — Definitivamente, Capón y Roberto Martínez no se unirán a los seleccionados españoles de Fútbol, según se supo a última hora de la mañana en el lugar de la concentración.

Aunque no parecía probable la incorporación de ambos jugalores, Kubala esperó hasta última hora. Tras despachar con el doctor Delgado de la Federación Española de Fútbol, se decidió definitivamente, no incorporar ya a ningún nuevo elemento, por lo que se contará con los 16 ya reunidos.—Alfil.

"Por eso será muy difícil"

"Ganaremos tras trabajar mucho", opina el valencianista SOL

Jugará su 25 partido internacional

(Viene de la página anterior)

gente a los que la Federación considera españoles, a los que tienen nacionalidad española y a los que pueden ser útiles para la selección.

—Pero, ¿puede germinar la cantera? No cree que a los jóvenes se les cierra muchos caminos?

—Yo veo chicos jóvenes muy interesantes, pero con un handicap: estos chicos debían ser mantenidos en las alineaciones titulares, brindarles más oportunidades y darles la confianza que necesitan. También por parte de la Federación se debería programar partidos internacionales de acuerdo con su edad, para que se fogueasen y cogiesen experiencia internacional.

—¿Qué le falta al futbolista español?

—Yo no diría solo el futbolista español, sino al futbolista en general. Para ser un jugador de élite se necesita muchas horas de entrenamiento, de dominio de balón, de ensayar una y mil veces jugadas. Un mejoramiento de su técnica y un sacrificio personal para poder llegar a ser un jugador de élite.

—Kubala, supongamos que España se clasifica campeona de su grupo. ¿No sería una pena que todos los esfuerzos se vinieran abajo y se anularan los resultados por la alineación indebida de un jugador?

—Ante todo sepa que yo no intervengo en el asunto de fichajes ni papeleos. Mi misión es entrenar a los jugadores que la Federación pone a mi disposición. Aparte de esto no creo que exista este problema porque ya una vez me comunicaron que todos aquellos jugadores que tienen la nacionalidad española, podrían actuar en la selección. Le voy a poner un ejemplo: en el caso de que un chino viniese a España y el Estado le concediese la nacionalidad española, podría jugar con la selección siempre y cuando este jugador no hubiese sido internacional con su país de origen.

Dejamos el tema de la selección y le preguntamos al seleccionador cómo está viendo el desarrollo de la Liga y si los puntos que el Madrid le saca al Barcelona son méritos del equipo blanco o defectos de los azulgranas.

—Actualmente hay dos equipos, Real Madrid y Barcelona, que luchan por el título, aunque últimamente los catalanes no están obteniendo los resultados que sus aficionados desearían. Yo como deportista siempre tengo en cuenta y reconozco los méritos del equipo que consigue los puntos. El Real Madrid ha hecho méritos para estar en el sitio que ocupa porque ha puntuado en campos donde el Barcelona no lo ha conseguido.

Kubala, el ex-futbolista del Barcelona, cuatro veces campeón de Liga, cinco Copas del Generalísimo, dos Copas de Ferias, 13 años en el club azulgrana...

—Kubala, ¿sufre por la marcha actual del Barcelona?

—Naturalmente. Voy a serle sincero. Como usted ha dicho, he sido jugador del Barcelona durante 11 años y dos como entrenador, total 13 años. Comprenderá que tengo que tener un afecto por el club donde he recibido el máximo cariño y donde he pasado parte de mi carrera profesional. Ahora bien, mis sentimientos por el club catalán quedan atrás cuando desempeño el cargo que tengo en la Federación. Tanto es así que de todos los equipos que he solicitado jugadores, el Barcelona ha sido de los que menos he llamado. Si están en buena forma, llamo a todos los que haga falta y me da lo mismo que pertenezcan al Elche, Murcia, Burgos o Bilbao.

Y a la vista sigue. Kubala está hoy en Madrid, mañana en Barcelona, pasado en Valencia...

Kubala, hincha del Barça y entrenador de la selección nacional. Vive, piensa y respira durante todas las horas del día por y para la selección. Creo que nunca el equipo nacional había estado en mejores manos.

J. L. GARCIA MONICO
EUROPA PRESS

Matrimonio SIN HIJOS

Se necesita para servicio en finca residencial en las cercanías de San Sebastián. Espléndido sueldo. Indispensable que ella sepa cocinar. Escribir enviando fotografías actuales y algunas referencias personales al apartado 418. Sr. FL/3 de San Sebastián (Guipúzcoa)

El Autoból, un nuevo deporte que gana adeptos en Brasil

En esta mezcla de fútbol y autos de choque, el que corre más peligro es el ARBITRO

RIO DE JANEIRO. — (Crónica Reuter-Fiel. Servicios Especiales de Efe, por Michael Arkus, en exclusiva para nuestro periódico). — El autobol, que combina la emoción del fútbol y el automovilismo en una violenta mezcla de vehículos que chocan, una pelota gigantesca y nubes de polvo está ganando popularidad. Inventado hace cinco años por un ortopedista de Río de Janeiro, el autobol se ha extendido de Río a las ciudades vecinas, concertándose campeonatos y partidos que atraen en ocasiones más de quince mil espectadores.

A pesar de su violencia, sólo un jugador ha recibido hasta ahora algo más que rasguños superficiales en los 67 partidos disputados hasta ahora. No han tenido tanta suerte los árbitros, que han de esquivar los vehículos lanzados a toda velocidad así como otros peligros. Uno de los árbitros sufrió fractura de mandíbula cuando la pelota, que pesa once kilos, le golpeó en la cara en el momento que tocaba el pito, perdiendo además varios dientes. En vista de ello, en los campos más amplios, los árbitros van ahora en jeep mientras procuran que se observen las reglas que se basan más o menos en las del fútbol.

A TRASTAZO LIMPIO. — Los baqueteados automóviles, con sus puertas soldadas y despojados de faros y cristales, chocan entre sí mientras sus conductores, provistos de cascos, persiguen el enorme balón entre nubes de polvo. He aquí un episodio del juego: el coche núm. 11 se precipita contra el núm. 7, libera el balón que había quedado apresado entre los coches 7 y 11 y el coche 2, acelerando, impulsa el esférico con su techo. ¡Gol!

El ortopedista Mario Tourinho, de 60 años y uno de los más destacados jugadores de autobol, tuvo la idea del nuevo juego cuando se paseaba en su coche a lo largo de Copacabana y una pelota de playa fue a golpear contra el parabrisas de su coche. El balón salió despedido y tropezó contra un vehículo que avanzaba en dirección contraria. El autobol había nacido.

Los conductores utilizan generalmente coches pequeños como Volkswagen y Dauphine Renault con motores preparados. A medida que avanza el juego los automóviles quedan cada vez más destrozados, con el capot hundido y los guardabarros arrancados. Los mecánicos, como el hombre del «agua milagrosa en el fútbol», acuden con sus herramientas cuando un automóvil queda lesionado, y lo ponen en marcha, cuando se puede, en menos que canta un gallo.

SANGRE FRIA. — Los jugadores de autobol son médicos, taxistas o agentes de Bolsa. «Es un deporte que puede jugarse desde los 18 a los 80 años», afirma el doctor Tourinho. Lo que hace falta es algún conocimiento de la estrategia futbolística, bastante habilidad para conducir y una dosis masiva de sangre fría. Uno de los más audaces jugadores de Río es José Santana, un agente de Bolsa que ha sido paracaidista, especialista en acrobacia aérea y corredor automovilista. Capitán del equipo campeón, el Fluminense, lleva un promedio de dos goles por partido.

El autobol se juega con cuatro coches por equipo en terrenos de fútbol escolar. El número de vehículos se eleva a cinco por bando cuando el juego se desarrolla en estadios más grandes. Los jugadores no tienen posiciones fijas y el portero es el coche que esté más cerca de la meta al producirse un ataque del equipo contrario. La portería es del mismo tamaño que la del fútbol. Los coches sólo pueden moverse hacia delante cuando el balón está en juego.

Se incurre en falta cuando los conductores chocan contra un vehículo contrario sin golpear primero la pelota. El partido se juega en dos partes de 35 minutos cada una.

RIEGOS ZEREP

NECESITA

INGENIERO TECNICO AGRICOLA

SE EXIGE:

- Dedicación absoluta.
- Experiencia en proyectos de Riego por aspersión.
- Residir en Palencia o Valladolid.
- Espíritu de trabajo y ambición.
- Incorporación inmediata.

SE OFRECE:

- Sueldo fijo.
- Comisiones e incentivos.
- Posibilidades de promoción.
- Coche propio de la Empresa.

(Reserva absoluta para colocados)

Dirigirse a: RIEGOS ZEREP.—Polígono Industrial P-18. Palencia o en Valladolid.—C/. Capuchinos Viejos, 5 y 7

MOTORISMO

(Viene de la página anterior)

consecuencia de salirse una máquina del circuito, resultaron con heridas diversas.

Resultados:

Prueba de 50 cc.
(15 vueltas al circuito: 2.850 metros):

1 Jaime Algersuari, Derbi, Barcelona, 24-17.
2 Angel Nieto, Derbi, Madrid, 24-28.
3 Benjamín Grau, Derbi, Barcelona, 24-29.
Hasta 10 clasificados.

Prueba de 125 cc.
(20 vueltas al circuito)

1 Angel Nieto, Derbi, Madrid, 28-9.
2 Benjamín Grau, Derbi, Barcelona, 28-27.
3 Carlos de San Antonio, Bultaco, Madrid, 28-57.
Hasta 11 clasificados.

Prueba de 250 cc.
(30 vueltas al circuito):

1 Víctor Palomo, Yamaha, Barcelona, 42-34.
2 Jaime Samaranch, Harly-Davinson, Barcelona, 42-59.
3 José Gurri, Bultaco, Barcelona, 43-5.

La prueba estaba organizada por el Real Moto Club de Guipúzcoa y el Club Deportivo Pasajes.—Alfil.

Muebles MAHER

En defensa de su economía mantiene en Febrero el 35% de descuento

Y sus grandes facilidades de pago

¡¡TAMBIEN EN REBAJAS SOMOS LOS MEJORES!!

Muebles MAHER... ¡¡LA CUESTA ABAJO DE LOS PRECIOS!! República Argentina, 24

Selecciones regionales juveniles

LA MURCIANA, campeona de España

3-0: Venció a la Guipuzcoana en la final

Murcia, 2. — Se ha jugado en Murcia la final del campeonato de selecciones regionales juveniles, y la Murciana se ha proclamado brillantemente campeona de España al vencer por tres goles a cero a la selección Guipuzcoana, en una tarde de verdadero verano con una entrada en La Condomina con el consabido cartel de no hay entradas y una afición extraordinaria.

El primer período ha sido de dominio alterno, y en el centro del campo mandaban los visitantes, se jugaba por pares y la selección Murciana tardó bastante en poder deshacerse del dominio guipuzcoano.

En el minuto 38 y cuando Paquito se internaba fue derribado dentro del área por Martínez. Se señaló el castigo máximo y Pelegrín lo transformó en el primer gol.

En la segunda parte el juego estuvo más nivelado. La Murciana, alentada por su público dominaba en muchas ocasiones a su rival que era peligrosísimo sobre todo sus jugadores Ufarte, Iñigo y Sorondo.

En el minuto 20, en una feliz jugada entre Mompeán y Saval pasó un buen balón a Pelegrín que logró el segundo tanto. Y dos minutos después en jugada personal Saval, desde lejos, lograría el tercero y definitivo tanto.

A la terminación del encuentro el público paseó en hombros a Mompeán, capitán, y al entrenador José-Víctor, tras recibir la Copa de Campeones; y a los jugadores de la Guipuzcoana se les entregó la de subcampeones por federativos nacionales que estaban presenciando el encuentro.

Guipuzcoana: Garmendia; Martín, Aranzábal, Sorondo; Echevarría, Biain; Bedia, Iñigo, Manuel, Ufarte y Rubén.

Murciana: Miguel; Ramón, Murcia, Carbonell; Garrillo, Vidaña; Paquito (Saval), Ruiz, Joaquín, Mompeán y Pelegrín.

LUMEN

"La Casa de la Luz"

Su director: AGUSTIN MATIA CUESTA

con motivo de su inauguración, saluda a todos sus amigos y público en general, invitándoles a visitar su exposición y poniendo a su disposición sus servicios de radio, TV y electricidad.

En la seguridad de que serán bien atendidos, les espera en COLON, 22. Teléfono: 72-39-46. PALENCIA.

Ciclo-cross

WOLFSHOHL, vencedor en Amorebieta

Erick De Vlaemink, a pesar del contrato firmado, no se presentó

Amorebieta (Vizcaya), 2. — El corredor alemán Rolf Wolfshohl, se ha proclamado vencedor de la prueba de ciclocross disputada en el circuito de Echano (Amorebieta) y denominada revancha del mundial de ciclocross. La prueba fue corrida por 21 corredores que salieron para dar 9 vueltas al circuito de 2'500 kilómetros totalizando 24 kilómetros. Se hicieron notar las ausencia de De Vlaeminck, Gorostido, Nicieza y Medina.

La carrera no tuvo especial historia ya que a partir de la segunda vuelta Peter Thaler y Wolfshohl se colocaron en cabeza y cubrieron todo el circuito juntos sin ser inquietados en lo más mínimo por sus oponentes. Fracaso absoluto de Van Damme y Declerq, ya que a pesar de que al final de la prueba adujeran una caída y avería mecánica respectivamente, no se les vió mucha cosa. El público abundante y la organización a cargo de la sociedad deportiva Amorebieta, en colaboración con el diario «El Correo Español - El Pueblo Vasco».

El circuito fue duro y a la vez bonito y espectacular. El tiempo espléndido y bastante público apostado en las laderas del circuito.

CLASIFICACION:

1.—Rolf Wolfshohl, 1 hora, 4 minutos, 53 segundos.
2.—Peter Thaler, 1-05-02.
3.—Martínez Albeniz, 1-06-12.
4.—J. J. Elizaguirre, 1-06-57.
5.—Van Damme, 1-07-51.
6.—Fafael González, 1-8-30.
7.—Mayora, 1-8-50.
8.—Ortega, 1-10-6.
9.—Oliden, 1-10-31.
10.—J. M. González, 1-11-15.

Fueron doblados Declarq, Schelffer y hasta un total de seis corredores, los demás se retiraron.

ESPANTADA DE ERICK DE VLAEMINK

Amorebieta, 2. — Nuevamente el corredor belga Erick de Vlaemink, que posee en sus espaldas cinco títulos mundiales fue el protagonista principal de la prueba de ciclocross de caracter internacional celebrada hoy en Amorebieta, denominada revancha de los campeonatos mundiales de ciclocross.

A pesar de haber firmado un contrato con la organización por la que se comprometía a acudir a Amorebieta en la cantidad fijada en principio de 45.000 pesetas y después de haber dado en un principio su conformidad, cambió de parecer y manifestó que si no se le abonaba más dinero, el no saldría a Amorebieta. No se le dio lógicamente y después de estar anunciado no se presentó.

Si hace unos días manifestaba que no volvería a correr en España porque los organizadores de Llodio no le dieron el dinero estipulado en el contrato, ahora los organizadores de las pruebas a celebrarse el próximo año en España son los que van a tomar la determinación de no traer a Erick, vistas sus actuaciones.—Alfil.

Baloncesto

Primera derrota del Real Madrid en la Liga, ante el Juventud

Madrid, 2.—Resultados de los partidos de baloncesto correspondientes a la jornada de hoy:

PRIMERA DIVISION MASCULINA

Hospitalet, 90; Mataró, 64.
Aguilas, 81; C. Católico, 80.
Vasconia 71; Barcelona, 80.
Juventud, 89; Real Madrid, 80.
Estudiantes, 88; Ymca, 114.
Pineda, 63; Manresa, 51.

PRIMERA DIVISION FEMENINA

Tabacalera, 63; Hispano Francés, 53 (ayer).
Mataró, 67; Creff Gerona, 23.
Medina Bilbao, 57; Medina Coruña, 36.
Medina Lérida, 71; Telefunken, 44.
Creff Madrid, 46; PICEFF, 60.
Celta, 71; Medina Madrid, 20.

SEGUNDA DIVISION MASCULINA

Grupo A

Vegasa, 58; Don Bosco, 83 (ayer).
Vallehermoso, 113; Don Viator, 71.
Natación Pamplona, 78; Valladolid, 77.
Natación Pacense, 92; Lugo Casera, 110.
Virgen Atocha, 85; Bosco Coruña, 70.
Breogán, 116; Rayo, 70.
Obradoiro, 86; CAU Oviedo, 65.

Grupo B

Manresa, 85; Lliria, 74.
Mollet, 74; Granollers, 77.
Marcol, 96; CAU Granada, 72.
La Salle, 120; Español, 73.
Helios, 76; Valencia, 74.
Cide Palma, 88; Ripollet, 58.—Alfil.

Otro gran triunfo de Mariano Haro y del equipo de PALENCIA

(Viene de la página anterior)

Categoría senior masculino (11.000 metros):

1.—Rodolfo Gómez, Méjico, 37' 17" 2.
2.—Hernández, Luis, Méjico, 37' 26" 4.
3.—Gómez Aparicio, Mateo, Real Madrid, 37' 35" 8.
4.—Cuevas, Mario, Méjico, 37' 38" 0.
5.—Hidalgo Ayala, Juan, Real Madrid, 37' 48" 0.
6.—Haro, Luis, Méjico, 38' 32" 0.
7.—Antón Palacios, Eleuterio, Vallehermoso, 39' 53" 4.
9.—Ortuño Ortiz, Miguel, C. Arquitectura, 41' 22" 8.
10.—Merino Carranza, Felipe, Real Zaragoza, 41' 33" 4.

CLASIFICACION GENERAL POR EQUIPOS

1.—Vallehermoso, 67 puntos.
2.—Marathon, 107.—Alfil.

Sorpresa en Copa Davis

MEJICO eliminó a ESTADOS UNIDOS

Palm Springs (California, Estados Unidos), 2. — El equipo mejicano de tenis eliminó hoy al de los Estados Unidos, con el que disputó la final de la zona norteamericana de la Copa Davis.

Raúl Ramírez conquistó esta tarde el tercer punto para Méjico al derrotar al zurdo norteamericano Roscoe Tanner, por 7-5, 7-9, 6-3 y 6-2.

Formando pareja con Vicente Zarazua, Ramírez, ganó ayer el segundo punto para su país al vencer a la pareja norteamericana compuesta por Bob Lutz y Dick Stockton.

En la primera jornada de la eliminatoria, Ramírez ganó al número uno norteamericano Stan Smith, mientras que Roberto Chávez cedió el primer punto a los EE. UU., al perder con Tanner.

Tras eliminar al equipo norteamericano, los mejicanos habrán de enfrentarse al Africa del Sur, en la siguiente eliminatoria de la Copa Davis.—Alfil.

M.C.D.2022

En "La Balastera"

Palencia	Astillero
3	0

Pudo haber goleada, pero no se aprovecharon las facilidades

Frente a un contrario flojo y noble, fallaron los locales en el tiro

Abrió Garre el marcador, a los 25 minutos; redondeando la cuenta Rupérez y Quini, en el segundo tiempo

No se señaló un clarísimo penalty hecho a Quini, en el minuto 86, por el portero Díaz

"Así se las ponían a..."

Ganó el Palencia por 3-0 al Astillero. Resultado justo. El mayor dominio (abrumador dominio, reflejado en los 16 corners por cinco su oponente sacados) y las mayores oportunidades de gol, estuvieron de parte de los locales; pero el acierto, no. Faltó mucho este a la hora de disparar. Y los constantes avances locales, se estrellaban una y otra vez, por excesivo juego horizontal, plenamente tanto de profundidad y de tiros, que venían lentos, atortugados y torcidos, hasta el punto de que Díaz apenas pasó por situaciones comprometidas. Llegaron los goles. Pudieron venir más abundantemente, pues las ocasiones se repitieron ante la vertical del marco santandermo; pero como era la horizontal —y no del galgo, en esta ocasión, ya que se jugó lento— la que privaba, los tantos se resistieron. Y al final quedó en este modesto reflejo goleador, que si bien marcó la diferencia entre ambos equipos, y, también, los discretos meritos palentinos apuntados, se quedó chico.

La tarde soleada y las ganas de fútbol que había en Palencia, tras haber pasado dos jornadas consecutivas a dieta rigurosa la afición morada, por falta de encuentros ligueros en casa, hizo que «La Balastera» registrase una animada entrada.

Aparte también los alicientes del día soleado y del «hambre» de balón, que estimularon dicha concurrencia, estaba quizá, el afán de ver cuántos goles le marcaría el grande al chico. Y al final quedó el afán bastante desairado. Que tres goles, de uno de los favoritos sobre el recalcitrante colista, era demasiado poco, para lo esperado.

Quizá, a los palentinos, les perdió la confianza. Jugaron un poco «a la remanguillé». Como sin dar importancia a la cosa. El contrario era flojo. Y, además, no incordiaba; pues se mostraba noble y sin una tarascada. Lo que se dice una pera en dulce, para meterse por derecho y llenar la talega de goles. Pero, en esta ocasión, el genio, además de la pólvora, parecían tener mojados los delanteros locales, y sus repetidas intentonas de marcar, se esfumaban por falta de garra.

«Así se las ponían a Fernando VII», pareciamos decirnos todos. Efectivamente. Más fácil que este modestísimo y deportivo Astillero no encontraría el Palencia otro contrario a lo largo del torneo. Era, aparte su entusiasmo, y algunas cosas sueltas de Cañizo, Uco y el veterano Gento III, el equipo más flojo que había pasado por «La Balastera»; porque, repetimos, ni siquiera tenía mala intención. Pero los morados, se contagiaron de tedio, y todo así se desangelaba y quedaba en un juego sin nervio y sin mordiente.

Se ganó. No podía ser de otra manera. Pero el partido pasó sin pena ni gloria. Como una especie de parto de los montes, en el que tres escuálidos goles, salían tímidamente a luz, cuando se esperaba una goleada.

Así se las ponían, efectivamente, al «Deseado»; pero, no siempre, salen las carambolas.—F. B. C.

AMBIENTE

Animado ambiente, por el sol que suaviza la tarde, hubo regular afluencia de espectadores y esperancillas de que el Palencia jugase un poco, con el colista, a lo del gato con el ratón. Después, este juego no se contabilizó de la rotunda forma esperada. Y no por excesivos méritos ajenos, que sólo discretas cosas hizo Astillero aparte su buena voluntad y nobleza, sino por los fallos de los artilleros locales.

Tuvo el partido un bonito preámbulo: el saludo cordial de los dos hermanos Gento: Antonio y Julio, capitanes ambos de Astillero y Palencia, respectivamente, que se abrazaron, entre los aplausos del público, a la hora de escoger campo.

PRIMR TIEMPO

Lo hizo el Palencia, en la portería de la entrada, en contra del sol, que, después, en el segundo tiempo, más bajo, molestaría más al meta visitante.

Los santanderinos, camiseta verde y pantalón negro, con medias verdinegras, refuerzan en seguida su defensa, dejando por delante únicamente a Uco y Cañizo, que habrían de ser los que, por la izquierda, más incordiasen en los esporádicos contraataques montañeses.

El Palencia, abre inmediatamente líneas, y empieza a someter a su contrario a un dominio territorial, que se haría constante a lo largo del partido.

Se empuja por la media local, con mucha actividad por parte de Núñez, Vega y Rupérez, que le ayudan. También los defensores morados, que apenas tienen delanteros contrarios encima, apoyan las jugadas desde atrás, metiendo balones hacia adelante. Pero en la vanguardia, se anda remisos a la hora del disparo. Hay mucho pase horizontal, y se chuta poco y mal, transcurriendo nada menos que 16 minutos, hasta que Díaz recoge el primer balón disparado a su puerta.

Los palentinos presionan. Van forzando córners (cuatro en los primeros 19 minutos), pero sin fruto porque sigue sin tirarse y cuando se hace, desviado. Sólo un desvío habilidoso de Vega y un disparo envenenado de Rupérez, hacen intervenir apuradamente a Díaz, momentos antes del gol inaugural. Se produce éste a los 25 minutos, de cañonazo de Garre en una falta. Parece animarse la cosa. Pero sólo es apariencia, pues todo vuelve al juego insulso, hirizontal, sin mordiente, con algún contrataque santanderino, bien orquestado desde atrás por Gento III con la clase de la firma Gento, que completa Uco apoyado por Cañizo, — remate flojo de Nazábal a las manos de Marcos. Hay réplicas moradas con más voluntad que efectividad, tras otro intento de Gento III, al asomar cierto peligro, en un balón centro-bombeado, que recoge Marcos. Parece sonar la advertencia, y se insiste en los ataques, pero se observa cierta pasividad en el centro del ataque, y tampoco por los extremos se profundiza mucho. Sólo Vega y Rupérez ensayan los tiros, teniendo nuevamente Díaz que echar a córner con la punta de los dedos, un disparo de Vega, cuando casi se consumía el tiempo. Eran sólo «detalles», que no complacían, pues venían demasiado aislados. Lanzó el Palencia en esta parte, 9 corners, por 2 Astillero.

SEGUNDO TIEMPO

En la continuación, siguió el juego un tanto «al rallentí». Toma y daca, sin nadie que se decidiese a meter el pie decididamente ante el marco forastero. A trancas y a barrancas, tras un encontronazo con balón rebotado, aprovechado por Rupérez viene el segundo gol de éste. Se creía que el tanto asentaría y haría más sabio (lo que quería decir más profundo) el juego local, pero no fue así; siguió con la misma sosería, pese a la ligazón que se observaba, a veces, en el pase. Seguía faltando garra, y el público mostraba su desagrado. Se sustituyó a Garre por Mota. Y cuando éste llevaba unos minutos de juego, dio motivo al tercer gol, pues le hicieron una falta, la sacó Meneses, en corto, a Quini, y éste, tras driblar a tres defensas, metió la puntera, y Díaz se enteró del gol cuando el balón ya estaba dentro.

Después, un tira y afloja deslavazado. Los santanderinos, abren algo las líneas, buscando el gol del honor. Pero no pueden abrir brecha. Hay otro cambio por el lado morado; yéndose Gento II a la caseta y saliendo Baldo en su lugar.

Los montañeses ponen algo de tesón ahora en sus ataques, fuerzan un córner y Molleda tira con mala uva, parando Marcos.

Vuelve el rulo morado a presionar. Y Mota tiene una ocasión de oro solo ante Díaz, pero se entretiene, se va hacia la derecha, y cuando chuta, el balón se va a las nubes. Siguen más animados los contragolpes santanderinos, que fuerzan otro córner lo saca Gento III y Molleda, en buena posesión, tira pero ligeramente alto. A renglón seguido, Mota, se encuentra con otro balón adelantado, pero vuelve a despistarse y da ocasión a Díaz a adelantarse y despejar con el pie.

Y cuando ya el público desfilaba, hay una colada peligrosa de Quini y Díaz, para evitar males mayores, se

INTERNADA.—Corría Vega tras el balón y Díaz, el meta del Astillero se arrojó a sus pies valientemente conjurando el peligro. El interior morado saltó, deportivamente, para evitar el encontronazo. — (Foto LUIS).

ROZO EL POSTE.—El remate de Quini, de cabeza, salió fuera rozando la escuadra de la portería montañesa. Por milímetros se fue fuera el balón con el meta ya batido, entre expectante y asustado en el momento de la fotografía de LUIS.

JUGADAS, GOLES E INCIDENCIAS

Primer tiempo.

7 minutos: Balón metido a Vega, que es empujado perdiendo la oportunidad de remate.

11: Gento III mete un balón a Cañizo, cruzánose Alonso, que envía a córner.

16: Combinación Núñez, Panchulo, Meneses, con centro - chut bombeado de éste, que bloca por alto Díaz. Es el primer tiro local a puerta.

19: Cuarto córner del Palencia, que lanza Gento, y Quini cabecea en vertical, para que lo atrape Díaz.

20: Pase de Gento por el centro a Vega, y remate habilidoso, de talón de éste que, aunque flojo, obliga a Díaz a tirarse al suelo para atajarlo.

24: Combinación buena de Meneses a Quini y éste a Rupérez, con fuerte disparo de éste, que Díaz envía de puños a córner.

25: **Primer gol palentino.** — Cuando Alonso se internaba en el área es objeto de una falta. Se señala indirecta. La saca Gento, en corto, a Garre, y éste conecta un gran chut, a media altura, que se cuela como un obús en el marco santanderino, pese al esfuerzo de Díaz.

26: Gento saca otro córner, y cabecea Quini, rozando el larguero.

31: Falta que saca Molleda, bombeada, cabeceando Nazábal, a manos de Marcos.

32: Gento III bombea un balón que bloca Marcos por alto.

35: Buena jugada de Meneses que pasa a Rupérez, chutando éste fuerte, rozando el poste.

36: Otra excelente jugada de Garre con pase a Vega, que tira sesgado, desviando a córner Díaz con la punta de los dedos.

38: Jugada de Alonso, con pase a Vega, éste, desde casi el córner, centra, y Gento, en el centro cabecea a ras del suelo, a las manos de Díaz. Fue un remate bonito, pero muy forzado.

41: Garre recibe un balón, se entretiene y luego chuta fuera.

43: Panchulo hace una falta dentro del área. Se saca indirecta, como la del primer gol, de Uco a Gento III, en corto y éste chuta alto.

44: Buen disparo de Cañizo, desviado.

Segundo tiempo:

Minuto 1: Pase de Gento II a Quini, que chuta rozando el poste.

10: **Segundo gol del Palencia.** — En un avance de Núñez, se interpone Luque, y sufren un encontronazo, el balón va a Rupérez, que avanza, se interna en el área, fuerza la salida del portero, a la desesperada y lo bate de fuerte tiro por bajo.

13: Pase de Gento a Garre, que tira ahora sin parar, pero desviado.

15: Combinación Gento - Garre - Rupérez, con chut de éste blocado.

15'5: Internada de Cañizo, con chut sesgado, que atrapa Marcos.

19: Mota sustituye a Garre.

22: **Tercer gol local.** — Cuando avanzaba Mota, es objeto de una falta, cerca del área. La saca Meneses, en corto, a Quini, se interna éste por la izquierda, drible a tres defensas dentro del área y chuta de puntera,

(Continúa en la página siguiente)

Pasillos y vestuarios

MENDI: "Hemos sido más rápidos nosotros, pero nos ha faltado experiencia"

VAQUERO: "Hemos ganado, no hemos "cosechado" ni tarjetas, ni lesiones, démonos, pues, por satisfechos"

"No obstante, hemos debido golear al Astillero"

«HAY QUE MEJORAR EL COEFICIENTE»

Pese a la apatía local, nadie vio en peligro el triunfo morado. No obstante, el solitario gol que campeaba en el marcador al terminar la primera parte no satisfacía. Al entrenador palentino, menos que a nadie. Por eso Vaquero les decía a los jugadores en el descanso:

—¡Más codicia, más velocidad! Y sobre todo, más ganas de gol. Se están perdiendo magníficas ocasiones por "marear" la pelota. ¡Tiren a puerta sin "pensarlo" tanto! Necesitamos goles, porque hay que mejorar nuestro coeficiente. Creo que pocas veces encontraremos enfrente a un equipo, que nos de más facilidades para golear.

Los jugadores escuchan al "mister" y se disculpan:

—El campo está muy duro y no permite controlar la pelota. Por eso tratamos de asegurarla antes de tirar a puerta.

—Vale la disculpa, —replica Vaquero—: pero de todas formas ganar al Astillero por un solo tanto es un resultado demasiado pobre. Disparen a puerta y no se preocupen, que solamente así pueden llegar los goles.

«MAS EXPERIENCIA Y MORAL»

Mendi es el entrenador del Astillero. Con él charlamos a la puerta del vestuario de sus muchachos.

—¿Un juicio del partido?

—Ha sido entretenido. Nosotros acusamos la falta de tres titulares en la defensa, hasta el punto de que me he visto precisado a sacar a un hombre de adelante para situarle en la cobertura. Total, que mi equipo anda un poco desquiciado por causas de fuerza mayor.

—¿No ha respondido entonces el juego del Astillero a lo que puede dar de sí?

—Ahora el equipo está comenzando a marchar mejor. La inclusión de tres juveniles se deja sentir, pero los muchachos empiezan a responder.

—¿Alguna esperanza al terminar la primera parte con un solo gol en contra?

—Remotas esperanzas nada más, porque el Palencia es un gran equipo, que nos supera en todo. Los palentinos, por su clasificación, tienen mucha moral y esa es una baza básica siempre.

—¿Cómo ha visto a los palentinos?

—Un poco lentos. Hemos sido más rápidos nosotros, pero el Palencia ha tenido más experiencia y, como le he dicho, más moral.

—El Palencia, pese a esa moral y experiencia, no tiró por primera vez a puerta hasta el minuto 24...

—No nos engañemos, amigo, que hoy a puerta no tira nadie...

—¿Resultado justo?

—Digamos, por ejemplo, que el Palencia tuvo algunas ocasiones bastante claras, pero que también nosotros pudimos lograr algún tanto.

—¿En resumen?

—Que el Astillero debe rendirse ante la evidencia: el Palencia es muy superior y con más moral, que también cuenta.

«PARTIDO SIN PROBLEMAS»

A la entrada del vestuario palentino encuentro a Julio Gento en traje de calle.

—¿Cómo va eso, Julio?

(Continúa en la página siguiente)

LOS HERMANOS GENTO.—Antonio y Julio Gento, como capitanes de ambos conjuntos posan con el trío arbitral castellano y que tantos errores tuvo a lo largo de un partido que sería de «muy poco arbitrar». — (Foto LUIS).

SORDOS

No se sientan apartados de la sociedad y de la familia, por un defecto auditivo que podemos corregir muy fácilmente con la nueva colección de **audífonos PHILIPS** recién importada

UN ESPECIALISTA DIPLOMADO EN ADAPTACIONES DE PROTESIS AUDITIVAS hace toda clase de demostraciones y pruebas acústicas audiología todos los días en

OPTICA RAMOS Plaza Mayor y frente al Seguro de Enfermedad

M.C.D.2022

RESULTADOS Y CLASIFICACIONES

PRIMERA DIVISION

CLASIFICACION

	J.	G.	E.	P.	F.	C.	Pts.
1.—R. Madrid	18	11	6	1	37	19	28+8
2.—Zaragoza	18	9	4	5	31	21	22+2
3.—Barcelona	18	9	3	6	37	24	21+3
4.—Betis	18	9	3	6	21	17	21+1
5.—Granada	18	6	8	4	21	20	20
6.—R. Sociedad	18	6	7	5	21	21	19+1
7.—Español	18	8	3	7	20	23	19+1
8.—Gijón	18	6	6	6	22	20	18+2
9.—Celta	18	6	6	6	18	20	18—2
10.—At. Madrid	18	4	9	5	20	16	17+1
11.—Valencia	18	6	5	7	27	24	17+1
12.—Salamanca	18	5	7	6	17	17	17+1
13.—Ath. Bilbao	18	7	3	8	20	23	17—1
14.—Elche	18	7	3	8	18	25	17—3
15.—Hércules	18	5	6	7	18	21	16
16.—Las Palmas	18	4	6	8	18	25	14—2
17.—Murcia	18	3	6	9	18	34	12—8
18.—Málaga	18	5	1	12	11	25	11—5

PARTIDOS PARA EL PROXIMO DOMINGO

Real Sociedad-Celta (0-1)
Español-Betis (0-0)
Las Palmas-Granada (1-1)
At. Madrid-Elche (0-1)
Salamanca-Murcia (1-2)
Hércules-Real Madrid (1-2)
Valencia-Zaragoza (1-3)
Gijón-Athlétic de Bilbao (4-1)
Málaga-Barcelóna (0-5)

Los resultados entre paréntesis corresponden a la primera vuelta.

TALLERES
Radiovisión
SERVICIO TECNICO ● TODAS LAS MARCAS
HERMANOS LOPEZ FRANCOS, 8 - Teléfono 71-32-30

SEGUNDA DIVISION

Resultados:

Rayo Vallecano-Tarragona	1-0
San Andrés-Oviedo	0-0
Baracaldo-Castellón	1-1
Santander-Sabadell	2-0
Cultural Leonesa-Valladolid	2-1
Burgos-Tenerife	1-1
Córdoba-Mallorca	5-0
Cádiz-Huelva	0-1
Sevilla-Alavés	1-0
Orense-Barcelona At.	1-1

CLASIFICACION

	J.	G.	E.	P.	F.	C.	Ptos.
1.—Sevilla	21	13	5	3	37	14	31+11
2.—Santander	21	11	6	4	26	19	28+ 8
3.—Oviedo	21	8	11	2	25	17	27+ 5
4.—Córdoba	21	11	4	6	35	17	26+ 6
5.—Cádiz	21	10	4	7	35	25	24+ 4
6.—R. Vallecano	21	11	2	8	27	25	24+ 2
7.—Burgos	21	9	5	7	34	27	23+ 3
8.—San Andrés	21	6	11	4	16	13	23+ 1
9.—Barcelona At.	21	6	10	5	25	33	22+ 2
10.—Tarragona	21	6	8	7	17	18	20— 2
*—Castellón	21	7	6	8	18	18	20— 2
12.—Mallorca	21	7	6	8	25	30	20— 2
13.—Tenerife	21	7	4	10	23	33	18— 4
14.—Baracaldo	21	6	6	9	15	23	18— 2
15.—Valladolid	21	7	3	11	28	28	17— 5
16.—Orense	21	4	9	8	15	23	17— 3
17.—Huelva	21	5	7	9	14	24	17— 5
18.—Alavés	21	5	6	10	17	25	16— 4
19.—Sabadell	21	4	7	10	31	36	15— 7
20.—C. Leonesa	21	3	8	10	18	31	14— 6

PARTIDOS PARA EL PROXIMO DOMINGO

Rayo Vallecano-Oviedo (1-4)
Tarragona-Castellón (0-0)
San Andrés-Sabadell (0-0)
Baracaldo-Valladolid (0-5)
Santander-Tenerife (2-1)
Cultural Leonesa-Mallorca (0-1)
Burgos-Huelva (0-0)
Córdoba-Alavés (0-0)
Cádiz-Barcelona Athlético (2-2)
Sevilla-Orense (1-0)

Los resultados entre paréntesis corresponden a la primera vuelta.

TERCERA DIVISION

GRUPO PRIMERO

Resultados:

Guernica-Lemos	1-0
Ferrol-Gijón	2-1
Bilbao Ath.-Turón	3-0
Basconia-Lugo	2-0
Guecho-Ensidesa	0-4
PALENCIA-Astillero	3-0
Langreo-G. Torrelavega	1-0
Pontevedra-Sestao	1-2
At. Universitario-Caudal	2-2
Gran Peña-Coruña	0-0

CLASIFICACION

Radiovisión
Color y Sonido • Discos Casettes
MENENDEZ PELAYO, 4 - TELEFONO 72-53-39

	J.	G.	E.	P.	F.	C.	Ptos.
1.—Coruña	21	14	5	2	35	13	33+13
2.—Ensidesa	21	12	6	3	36	17	30+ 8
3.—PALENCIA	21	12	5	4	32	21	29+ 9
4.—Ferrol	21	11	5	5	28	17	27+ 5
5.—Sestao	21	11	5	5	30	25	27+ 5
6.—Langreo	21	8	10	3	29	18	26+ 6
7.—Lugo	21	8	9	4	29	23	25+ 3
8.—Turón	21	8	6	7	24	20	22
9.—G. Torrelavega	21	9	4	8	29	27	22
10.—Pontevedra	21	6	9	6	22	20	21+ 1
11.—Gijón	21	7	7	7	20	20	21+ 1
12.—Bilbao Ath.	21	5	10	6	30	29	20
13.—Basconia	21	5	9	7	28	34	19— 1
14.—Guecho	21	5	8	8	17	26	18— 2
15.—Guernica	21	6	5	10	20	31	17— 7
16.—Lemos	21	5	6	10	18	29	16— 6
17.—Gran Peña	21	4	6	11	18	24	14— 6
18.—Caudal	21	4	5	12	18	30	13— 7
19.—At. Universitario	21	3	7	11	16	23	13— 7
20.—Astillero	21	2	3	16	19	52	7—15

PARTIDOS PARA EL PROXIMO DOMINGO

Gijón-Guernica (2-2)
Lemos-Turón (0-3)
Ferrol-Lugo (0-2)
Bilbao Ath.-Ensidesa (2-2)
Basconia-Astillero (2-0)
Guecho-Torrelavega (0-0)
PALENCIA-Sestao (1-1)
Langreo-Caudal (1-0)
Pontevedra-Coruña (0-1)
At. Universitario-Gran Peña (1-0)

Los resultados entre paréntesis corresponden a la primera vuelta.

GRADAS Y TRIBUNA

Una oportunidad perdida

Ni el Palencia ni el árbitro supieron aprovechar "el momio".-Los penalties y los fueras de juego.-¿Error táctico?.-El sol y la afición.-Sin afán de gol.-El triunfo del Ensidesa.-Vienen Sestao y Coruña.-La Balastera "nos espera"

La verdad es que el partido "era momio", sobre el papel y aún lo fue más en el terreno, pero...

Sí, pero. Ni el Palencia, ni el árbitro supieron agradecer la oportunidad.

El Palencia, porque demasiado conformista, a medio gas y con errores tácticos de bulto, lo único que hizo fue pasar el rato. El 3-0, por añadidura, claro. Aunque visto lo visto qué poco, qué nada, esos tres goles.

El árbitro... bueno, pues, el árbitro, se encontró con un "guante blanco" que asusta, con tan buena intención de unos y otros que pudo salir por la puerta grande... y se le despidió, justamente, con pitos.

Los pitos se los ganó porque "no vio" dos claros penalties en el área del Astillero, cuando, por otra parte, el partido estaba claramente sentenciado con el 3-0. Aún antes, hubo alguna otra jugada "dudosa", pero claras claras fueron las manos de un defensa desviando la trayectoria del balón para evitar el remate a bocajarro de un delantero palentino, y una "parada" del portero a Quini, a sus pies, señor, impidiendo el remate a puerta vacía.

Los pitos también se los ganó, a medias con el línea que seguía el medio campo de ataque del equipo morado, por su afán de señalar fueras de juego inexistentes. Al menos se equivocó —se equivocaron— en un cincuenta por ciento, al no tener en cuenta que cuando los delanteros morados se encontraban en "privilegiada situación" era porque la pesadez, la estática situación de la defensa, era desbordada por la rapidez de los palentinos, una vez que el compañero había jugado el balón.

"Erre que erre" cayó una y otra vez en la trampa de la banderola y, en cambio, no vio cómo la agitaba el otro linier, casi al final del partido, señalando un "ofside" —de cinco o seis metros— del número nueve montañés. Menos mal que Panchulo "llegó" a echar a corner el balón.

Así, pues, suspenso al señor Sánchez Molina, del Colegio Castellano. Suspenso agravado porque el examen fue de esos de aprobado general para conmemorar "un año santo". ¡Cómo está el panorama de los "sacros colegios"!

Ya está bien de "meterte" con el árbitro.

—No se trata de "meterse" con nadie, sino de "divulgar", que diría don Pedro, el del reglamento comentado. "Divulgar", sin sentar cátedra, pero procurando, claro está, que todos —y el árbitro el primero— "vayamos por la senda de la constitución".

—Y el Palencia, ¿qué? ¿O es que el árbitro tuvo la culpa del raquítico 3-0?

—Sólo en parte, por lo de los penalties y también por lo de los fueras de juego.

—¿Disculpas?

—Sin disculpas, porque no valen. Por encima de ellas y pese a ellas, el Palencia pudo y debió jugar mejor. Y pudo y debió golear. Pero "golear de verdad".

—Cuando esperamos mucho...

—Ahora eres tú, siempre en la oposición, quien trata de buscar dichos que justifiquen los hechos.

—Bueno, ya se sabe que un rival fácil, y el Astillero lo era y lo fue, invita al sesteo.

—Quizás no hubiera tanto "sesteo" pero lo que sí, a mi juicio, hay que señalar es que se produjeron ciertos fallos individuales y un tanto de desorientación en las posiciones, en lo que se llama "táctica".

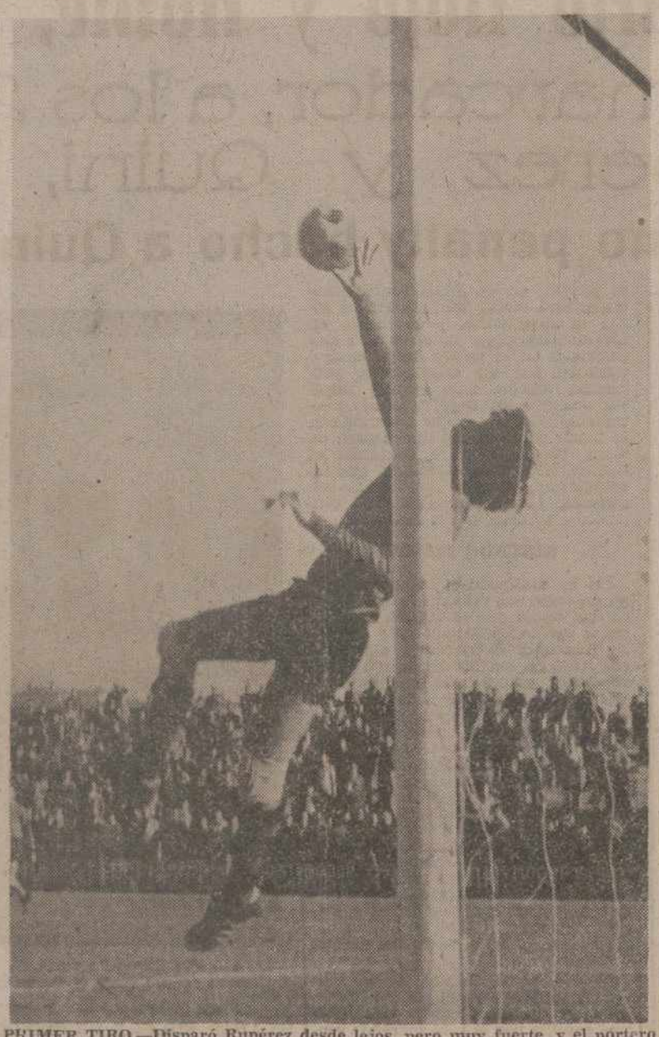

PRIMER TIRO.—Disparó Rupérez desde lejos, pero muy fuerte, y el portero santanderino envió, así, el balón a córner. Era el minuto 24 y el primer disparo del Palencia a puerta.—(Foto LUIS).

—Atacó siempre el Palencia, y enfrente no había un equipo que se cerrara.

—Efectivamente, y por ello, el Palencia necesitaba dominar el centro del campo, pero no ficticiamente como lo hizo, sino con balón controlado, con balón jugado y con rapidez de ideas. Aquí fallamos.

—Tú me dirás.

—En ese ancho centrocampismo había, con muy buena voluntad pero con muy sobrados kilos, que agarrotaron músculos e iniciativa, algún jugador que debió ser sustituido.

—Y sustituciones hubo.

—Pero aquí, permítame el amigo Vaquero que disienta de su decisión.

—¿Estaba jugando bien Garre?

—No. Pero es que estaba, se le notaba, incómodo en ese puesto, en ese 11 pegado a la banda.

—También eran necesarios extremos.

—Exacto. Pero extremos-extremos. A mi juicio debió salir antes Mota, pero Garre seguía siendo necesario.

—Estuvo apático.

—La desilusión, el malestar puede llevar a la apatía o a la aparente apatía. Garré, debió crear juego por el centro y entrar por allí, en apoyo de Quini, quien, por otro lado y quizás porque no le llegaron "jugados", o para jugar, los balones, estuvo casi fracasado toda la tarde.

—En resumen.

—Que jugando en casa, y más, frente a equipos fáciles, necesitamos dos extremos-extremos (que conste que Gento lo es y lo sigue siendo), y tres hombres de apoyo que, hoy por hoy, parecen claros ser Garre, Rupérez y Vega.

—Vega anda flojo.

—Yo le veo en recuperación y quizás recobre toda su fuerza, toda su positividad en cuanto vuelva a encontrar puerta.

—El partido era fácil, repito, y pudo ser "banco de experiencias".

—Si las consecuencias las hemos sacado, dése por bueno el resultado. Aunque, insisto en que necesita el Palencia vencer, convencer y además goles. Es la forma de solucionar todas las crisis, incluso la más grave, que es la económica.

La tarde fue de un sol radiante. Casi un sol de mayo, cuando aún estamos iniciando febrero. Por ello, y, pese al Astillero, la entrada llegó a regular. El público anduvo a tono con el partido. Aplaudió a veces, animó las menos y silbó en otras ocasiones. Lo curioso es que los pitos surgieron, uno cree que justamente, cuando nuestros delanteros se pasaban el balón uno a otro sin decidirse nadie a tirar. Lo peor es que también se oyeron cuando a un "valiente", decidido, le salía el tiro alto o desviado y esto ya no es, ni lógico, ni forma de "colaborar".

El primer gol palentino, logrado por Garre, llegó en el minuto 26. Sólo dos minutos antes anoté el primer tiro "serio" que apuró al meta Díaz. Fue obra de Rupérez y el portero montañés lo desvió a corner. Y ya es esperar 24 minutos, para saber que el fútbol si es algo, puede ser el gol, o el intento de gol.

Antes de ese minuto 24, sólo un remate "pinturero" de Vega, a pase de Gento.

Alguien me dijo en La Balastera que el Ensidesa "iba perdiendo" por 2-0. Debió ser una noticia de "hincha" con más moral que el Alcoyano, porque ya saben, el que perdió, en su feudo, fue el Guecho. Y por 0-4.

El Ensidesa sí sabe que le hacen falta los goles.

Pero vayamos a la realidad. Aún el Palencia tiene un positivo más que el equipo siderúrgico asturiano. La lucha por el segundo puesto sigue, pues, al rojo vivo.

—¿Y por el primero, no?

—También. ¿Por qué no? No son insalvables, ni mucho menos los cuatro puntos que nos lleva el Coruña. No es soñar.

—Y vendrá aquí el día 23.

—Efectivamente, de ese partido dependen aún mucho las aspiraciones del Palencia.

—Antes, hay que recibir al Sestao e ir a Mieres.

—Efectivamente, vienen los sestaotarras el próximo domingo. Y vienen de ganar en Pontevedra a donde irá el Coruña este día.

—Vaya un mes.

—Desde luego, "grande" para los aficionados. Dos equipos como Sestao y Coruña (el 9 y el 23), pueden resolver gran parte de la cuestión económica y, a seguro, que prestarán verdadero interés a la competición. El camino de La Balastera puede ser, pues, de nuevo "riada humana".

—¡Falta hace!

Son tres los partidos que febrero nos brinda "en casa". Otros tres habrá en marzo y en mayo. Y sólo uno en abril.

De la respuesta ante la taquilla saldrá, o puede salir, resuelta la eterna cuestión: ¿Merecemos un equipo "para el ascenso"?

Un detalle: desde hace no sé cuántos meses —si la semana no se tuerce— va a contarse con la plantilla completa, resueltas las lesiones y los castigos, que con el "cumplimiento" de Nozal están ya zanjados.

Que, entre todos, jugadores y aficionados, hagamos un mes de febrero "sonado". De momento, el Sestao, está ya llamando a la puerta con sus cinco positivos. Pero, sin miedo, que son nueve los del Palencia. Esa es nuestra cuestión, el ¡aúpa Palencia!, que no es, ni más ni menos, que acudir a la llamada de La Balastera. Sin disculpas, aunque haya que regar el terreno. O llevar paraguas, que, ¡quién sabe!

Y A Y E

Pasillos y vestuarios

(Viene de la página anterior)

—Se ha ganado, pero nos han faltado un par de goles más.

—¿Por qué no entraron?

—Cosas del fútbol. El campo estaba muy duro y no permitía jugar bien la pelota. Regaron el sábado el terreno de juego, pero debieron hacerlo también esta mañana.

—Hoy hemos visto a dos Gentos capitaneando a los equipos contrarios...

—Ha sido un encuentro sin problemas. Tanto mi hermano Antonio, como yo, somos profesionales y estas coincidencias no influyen para nada en nuestro rendimiento.

«EN ESA DEMARCACION NO ME SIENTO A GUSTO»

Garre, muy callado, se encuentra en un rincón del vestuario. Para la mayoría ha sido una sorpresa su cambio. Se lo expongo así al jugador, que me responde:

—Son decisiones del entrenador, que yo, naturalmente, acato.

—¿Te ocurría algo?

—Nada, en absoluto. Hombre, yo en esa demarcación no me siento a gusto. No soy extremo, pero, insisto, debo someterme a lo que el "mister" considera mejor para el equipo.

—A falta de un extremo izquierdo indiscutible, quizás Vaquero te saque a ti en ese puesto porque piensa que dada tu valía, eres el que mejor puedes rendir ahí.

—Supongo que esa será la razón, pero, repito, yo rindo personalmente mucho más en otra demarcación.

—Cambiemos de tema: bonito gol el tuyo ¿no?

—Recibí el balón, le "pillé" bien y encontré hueco.

—¿Satisfecho, pues?

—Hemos debido lograr un par de goles más.

«UN BUEN ENTRENAMIENTO»

Atiende Vaquero a Gento, que solicita permiso para desplazarse a Santander a fin de asistir al cabo de año de la madre de su esposa, y luego charlamos.

—Flojo encuentro, Vaquero..

—Digamos que ha sido un buen entrenamiento.

—Quien no se consuela es porque no quiere, ¿no?

—Así es. De todas formas, el partido ha resultado muy cómodo. Creo que si no hemos rendido más ha sido por exceso de confianza. De ello habíamos hablado esta semana, pero hay situaciones sicológicas difíciles de superar. No hemos aprovechado las oportunidades de golear al Astillero por exceso de regates. De todas formas, mis jugadores se han quejado mucho de la situación del terreno de juego, muy duro.

—¿Un resumen?

—Insisto en lo del entrenamiento. Un partido, además correcto, en el que no hemos "cosechado" ninguna tarjeta, ni tampoco lesiones, lo que es muy importante de cara a los compromisos bastante más difíciles, que se nos avecinan.

—Hubo unos 15 ó 20 minutos de la segunda parte los que el Palencia "pisaba el acelerador", pero luego se vino de nuevo abajo, ¿por qué?

—Los tres goles de ventaja y la sensación de impotencia del contrario son la causa.

—¿Hablamos de los cambios?...

—Garre estaba un poco apático.

—¿Por eso le retiraste?

—No, la razón fundamental estuvo en que, ganado el encuentro, es necesario ir dando partidos a todos los jugadores y esta era una buena oportunidad para dar entrada a Mota. Otro tanto puedo decirte con relación al cambio de Julio Gento por Baldo. Todo ello normal y perfectamente lógico.

«ME DERRIBO EL PORTERO»

Espero a que Quini salga de la ducha. Quiero hablar con él, porque durante el intermedio del partido me pareció verle muy serio. Se lo digo y me responde:

- Estaba preocupado, porque los balones llegaban adelante bastante difíciles para poder hacer nada.

—Pero, al fin, hubo gol.

—Me pasó la pelota Meneses, hice "el túnel" a un contrario y metí la pelota entre la cepa del poste y el portero.

—Un gol bonito, pero difícil.

—Quizás el portero no esperaba que disparara por allí. Lo importante era que ese tanto venía a redondear un triunfo que estaba resultando un poco corto.

—¿Qué pasó dentro del área?

—Salvé al portero, llevándole el balón, y entonces este jugador, me agarró del pie y me derribó, todo ello a dos pasos del árbitro, que no quiso saber nada. ¡Si eso no es penalty!...

—Ya llevas nueve goles en tu haber, ¿contento?

—Lo importante es la marcha del equipo. Ahora bien, personalmente me gusta marcar goles. Claro, que ser goleador trae como consecuencia que el contrario te marca implacablemente y los defensas "te asan"...

—oOo—

Y esto fue todo, poco más o menos. Ahora, a esperar al Sestao el domingo próximo en La Balastera, para viajar luego a Mieres, donde el Palencia debe ir con las máximas aspiraciones para disputar luego aquí el "partido del año": nada menos que contra el Coruña. ¿También el "taquillón" del año? Es, desde luego, el "balón de oxígeno", que el Palencia está esperando.

Pedro Miguel BARREDA

ALTO.—Es ya la segunda parte y el balón se va por encima del poste en una gran oportunidad que falló Julio Gento, tras una bonita jugada. El portero se estira «por si acaso».—(Foto LUIS).

Palencia, 3; Astillero, 0

(Viene de la página anterior)

raso, por debajo del meta Díaz, que no vio ni pasar el balón.

23: Buena jugada de Vega, que centra, Quini deja pasar, y Gento chuta fuerte, alto.

24 y 25: Se señalan dos fueras de juego, a Rupérez, muy adelantado.

28: Marcos saca fuerte un balón Mota lo mete adelantado, y Díaz se lanza a los pies de Vega, que salta noblemente.

29: Baldo sustituye a Gento II. Este es despedido con aplausos.

30: Córner que saca Gento III, lo despeja Panchulo hacia Valle éste lo envía hacia la media, donde lo recoge Molleda, que tira desde lejos y Marcos bloca.

31: Un balón rebota en el brazo de un defensa montañés, sin señalarse la falta, dentro del área, quizá por la involuntariedad.

33: Mota recibe un balón por el centro. Está solo ante Díaz, pero se entretiene, se hace un lío, yéndose hacia la derecha, y chuta después mal, alto perdiendo una gran ocasión de marcar.

36: Córner de ellos, que vuelve a sacar Gento III y de nuevo Molleda lo chuta, pero alto.

40: Pase en profundidad, de Panchulo a Mota, pero se adelanta Díaz, que, fuera del área, despeja con el pie.

41: Meneses hace un pase profundo a Quini, éste recoge el balón, se interna, dribla a dos defensas, y sólo ante el portero, sufre la estirada de este a sus pies. Díaz atenaza las piernas de Quini, que cae; y es desplazado ostensiblemente del balón. Es un penalty claro; pero el árbitro no lo concede, ganándose una gran pita.

42: Toca sustituye a Gento III, que al igual que su hermano, es despedido con aplausos.

ALINEACIONES Y ARBITRO

PALENCIA: Marcos; Alonso, Valle, Meneses; Núñez, Panchulo; Gento (Baldo), Vega, Quini, Rupérez, Garre (Mota).

ASTILLERO: Díaz; Mulas, Pereira, Pepín; Peña, Luque, Molleda, Gento III (Toca), Nazábal, Cañizo, Uco.

Arbitró el señor Sánchez Molina, del Colegio Castellano. Su labor fue, en términos generales, buena; pero tuvo un fallo grave: el claro penalty hecho a Quini, no pitado. Creo que hasta el mismo portero Díaz, autor de la falta, lo esperaba. Pero no se concedió. Y el árbitro, que pudo retirarse entre muchas palmas, salió del campo entre abundantes pitos. Cosas.

FELIX BUISAN CITORES

M.C.D.2022

SEGUNDA DIVISION

(Viene de la página 14)

presentaron las siguientes alineaciones:

Tenerife: Domínguez; Estévez, Molina, Lolo; Eduardo, Pepito; Ferreira, Medina, Mauro, Salvador (Miguel) y Gilberto II (Movilla).

Burgos: Aizpuru; Gómez, Raúl, Vallejo; Valdés, Sistiaga; Juanito (Viteri), Garrido, Machicha, Ferrero (Pocholo) y Juanjo.

Goles:

1-0. Minuto 32. Remata Garrido de cabeza una falta y logra el primer tanto.

1-1. Minuto 7 de la segunda parte. Bota Ferreira una falta que despeja Aizpuru y remata Mauro.

El encuentro se ha caracterizado por un equilibrio en el juego, que en líneas generales no fue lucido. El resultado de empate indica claramente la marcha de la confrontación.—Alfil.

SAN ANDRES, 0; OVIEDO, 0

Barcelona, 2.—El San Andrés y el Oviedo han empatado a cero goles en partido de fútbol, correspondiente al Campeonato Nacional de Fútbol de Segunda División, celebrado esta mañana en el campo de la calle de Santa Coloma.

A las órdenes del colegiado valenciano señor García Carrión, se alinearon:

San Andrés: Echevarría; Rodri, José, Oya; Paquito, Tovar; Serena, José Manuel, Garrido (Font), Curta y Alcibar.

Oviedo: Rutkovic, Rjodic, Tensi, Chema (Maxi); Jaquet, Vicente; Javier, Diarte, Marianin, Galán (Alarcón) y Cortés.

Partido que ha resultado muy flojo el disputado por ambos equipos, que se emplearon mejor en el primer tiempo. Los primeros 45 minutos fueron, pues, los más vistosos del encuentro, tal vez porque la disconformidad del público con el colegiado movió algo el ambiente y el partido cobró gran interés en las gradas, si bien no en el campo. La decisión arbitral más protestada en que fue un derribo a Serena, dentro ya del área pequeña, cuando estaba plantado ante el meta ovetense y el gol se cantaba. El jugador andresense parece fue empujado, cayendo al suelo y perdiendo el control del balón, sin que se señalara nada.

El resultado no obstante, no es del todo injusto, pues, si bien el Oviedo no demostró categoría suficiente en sus hombres, para el lugar que el conjunto ocupa en la tabla en vistas al ascenso, se encontró frente a un San Andrés que, una vez más dio reiteradas muestras de fallar en su línea delantera. A este principal defecto del equipo catalán, ya puesto de manifiesto en varios encuentros, se aunó el de que sus centrocampistas no tuvieron su día. Todo ello permitió que el meta Rutkovic no tuviera que intervenir más que en una ocasión comprometida.

El árbitro mostró tarjeta blanca a Tovar y Moya, por el San Andrés; y a Chema, del Oviedo.—Cifra.

CORDOBA, 5; MALLORCA, 0

Córdoba, 2.—Por cinco goles a cero venció el Córdoba Club de Fútbol al Real Mallorca en encuentro celebrado esta tarde en el estadio municipal de «El Arcángel». Finalizó la primera parte con ventaja local de dos goles.

Alineaciones:

Córdoba: Molina; Poyoyo, Marín, Salas; Varó, Dominichi; Martínez, Escalante, Burguete, Urbano y Rivero. A los 24 minutos de la primera parte Carlos sustituyó a Urbano, lesionado y a los 36 minutos del segundo tiempo Orife salió por Burguete.

Mallorca: Campos; Mariano, Sanz, Taberner; Frigols, Platas; Urquia, Almagro, Nebot, Urruchurtu y Jiménez. A los 27 minutos de la primera parte Genaro sustituyó a Taberner, lesionado y en el segundo tiempo Tinín salió por Jiménez.

Arbitraje discreto del colegiado cántabro señor Sánchez Arminio. Amonestó a los 34 minutos de juego a Mariano, por mano intencionada.

Tarde espléndida y buena entrada de público.

A los 17 minutos del primer tiempo se sanciona al Mallorca con falta dentro del área por retención del esférico por su guardameta. La saca Dominichi sobre Salas y éste, de fuerte disparo, marca el primer tanto.

A los 23 minutos, Mariano, al interceptar una cesión de Escalante, marca en propia meta.

Tras el descanso, a los 11 minutos Burguete, a la media vuelta, consigue el tercer tanto. A los 33 minutos Martínez, salvando la desesperada salida de Campos, vuelve a Marcar. Por último, a los 41 minutos, Salas estableció el resultado definitivo.

Partido de poca calidad de juego y cuya parte fue de igualdad de fuerzas, sucediéndose avances sobre ambas porterías, aunque las más claras ocasiones de peligro las creó el cuadro local.

En la continuación el córdoba, debido a su mejor forma física, se impuso por completo a su rival, estableciendo este abultado tanteo, que pudo haber sido aún mayor.

Destacaron por el Córdoba Salas, Martínez, Burguete y Rivero. Por el Mallorca lo hicieron Platas y Urquia.—Alfil.

ORENSE, 1; BARCELONA AT., 1

Orense, 2.—Con empate a un tanto finalizó el encuentro que el Barcelona Atlético y el C. D. Orense disputaron esta tarde en el estadio «José Antonio».

Tarde soleada, terreno de juego en malas condiciones y mucho público en los graderíos.

El empate a un tanto hay que considerarlo justo, ya que los visitantes hicieron más méritos que el Orense.

El arbitraje del colegiado andaluz Andújar Oliver ha sido malo y constantemente protestado. En numerosas ocasiones tuvo que detenerse el juego para que fuesen retiradas las almohadillas lanzadas por los aficionados en señal de protesta por el arbitraje.

Andújar Oliver escuchó una sonora pita y mostró tarjetas blancas a Nelhino, Quirós, García Blanco, Durán y José Luis.

Los equipos presentaron las siguientes alineaciones:

Barcelona Atlético: Capó; Fuster, Corominas, More; Sánchez, Olmo; Rusky, Alcart, Durán, Martínez y Carrasco. En el minuto 25 de la segunda parte Mir sustituyó a Alcart.

C. D. Orense: Fonseca; José Luis, Casimiro, García Blanco; Birichinaga, Ordax; Pousada, Pachín, Quirós, Pataco y Nelhino. En el minuto 21 de la segunda parte García y Chinchurreta sustituyeron a Pousada y Pachín, respectivamente.

A los 26 minutos de juego se lanza un córner contra la portería orensana; lo hace Rusky y Fuster recibe el balón para lanzar sobre puerta, Fonseca no acierta a detener la pelota y Alcart, muy oportuno, marca el cero a uno.

A los 29 minutos del segundo período, empata el Orense gracias a un remate de cabeza de Nelhino que había recibido un pase de García.

El Barcelona Atlético fue superior al Orense y realizó un buen partido. Gustó su conjunto y su buena preparación física. Por el Orense sólo hicieron méritos Casimiro, José Luis y Ordax.—Alfil.

LEONESA, 2; VALLADOLID, 1

León, 2.—Alineaciones:

Valladolid: Llacer; Salvi, Docal, Pérez García; Puig-Viñeta, Lizarralde (Pardo); Astrain, Landáburu, Alvarez, Santos y Amarillo.

Leonesa: Miguel Angel; Hernáldez, Santibáñez, Gorostiaga; Villanueva, Gerardo; Poli, Novo (Sagasta), Eloy, Celso, Martín (Montes).

Arbitró el señor Santos de la Para, sin complicaciones.

Mucho público y tiempo magnífico.

Comenzó el encuentro con dominio local, que se acentuó a los 15 minutos, en que la Leonesa consiguió adelantarse en el marcador con un tanto marcado por Poli. Después, reaccionaron los vallisoletanos, que dominaron más de veinte minutos, distinguiéndose sobre todo los centrocampistas, muy superiores a sus rivales. En el minuto 40, Alvarez, en un avance de toda la delantera vallisoletana, envió el balón a las mallas, estableciendo el empate.

En los últimos minutos de esta primera parte, la Leonesa pudo haber marcado otro tanto, pero el balón se estrelló contra el poste.

En la segunda mitad, también Poli consiguió el segundo tanto local, cuando transcurría el minuto 16. En esta fase el dominio fue netamente de la Leonesa, que perdió varias oportunidades de marcar por fallos de su delantera.

En las filas locales destacaron la defensa y Poli. En el Valladolid, los mejores fueron la defensa y la media.—Alfil.

BARACALDO, 1; CASTELLON, 1

Baracaldo (Vizcaya), 2.—Empate a uno en el campo de Lasesarre entre el Baracaldo y el Castellón, correspondiente a Segunda División y celebrado en una tarde soleada, aunque con campo embarrado.

Alineaciones:

Baracaldo: Bilbao; Carlos Zuloaga, Arechalde (Cebayos); Tito, Oñaederra; Garay, Benito, Bilbao II, Dueña (Larreina) y Ortiz.

Castellón: Racic; Babiloni, Corrales, Severino; González, Andrés; Saura, Cayuela, Fermín, Ordena, Tonín.

Arbitró el partido el colegiado murciano señor Giménez Sánchez, quien fue muy protestado y mal ayudado en las bandas.

Goles: En el minuto 20 de la primera mitad se produce el 0-1 en una mala inteligencia de la defensa baracaldesa en que Tonín regatea a Zuloaga, provocando la salida del guardameta Bilbao y tras regatearle y con ángulo cerrado, consigue cruzar el balón en la red.

En el minuto 32 del segundo tiempo, en pleno acoso baracaldés, Bilbao II, a centro de Benito, consigue el remate de cabeza y establece el empate a uno definitivo.

Un primer tiempo deslabazado del Baracaldo quien chocaba con la mayor envergadura de la defensa contraria y constantes fallos de sus delanteros. El Castellón, por su parte, se limitó a detender su área con algunos contraataques como en el caso del gol que le dio el fruto apetecido, más por fallos de los defensores locales que por virtudes propias de su delantera. Su guardameta Racic tuvo los primeros 45 minutos unas excelentes intervenciones dando confianza a su equipo y con su puerta imbatida.

En el minuto 25 de la primera mitad, fue mostrada tarjeta blanca al interior castellonés Ordena, por protestar una decisión arbitral.

En la segunda mitad, el juego baracaldés tomó más ritmo y consiguió acorralar en su área al equipo visitante que se las vio y deseó para alejar el peligro de su portería. El gol se veía llegar a pesar de la ordenada defensa del meta Racic, pero en el minuto 32 no pudo impedir el gol del empate.

Destacaron, por el Baracaldo, Ceballos, Tito, Zuloaga y Oñaederra y por el Castellón su portero Racic y todo el bloque defensivo.—Alfil.

R. VALLECANO, 1; TARRAGONA, 0

Madrid, 2.—El Rayo ha ganado por un gol a cero al Gimnástico de Tarragona, en el partido disputado hoy en el estadio Vallehermoso, en Madrid correspondiente a la Segunda División. El primer tiempo terminó con el mismo resultado. Marcó el gol Salamanca, en el minuto 27, aprovechando una indecisión de la defensa catalana.

A las órdenes del colegiado Carreño, los equipos presentaron las siguientes alineaciones:

Rayo Vallecano: Arámayo; Anero, Gallego, Uceda; Alcalá, Antonio; Aguilar, Benito (José María), Salamanca (Felines), Bordóns, Potele.

Gimnástico: Zamora; Angel, Robles, Guerra; Eladio (Pani), Chacón; Castillo, Company, Berros, Viberti (Cabrera). Todo.—Alfil.

MUEBLES A MEDIDA COSGAYA

POLIGONILLO, PALENCIA

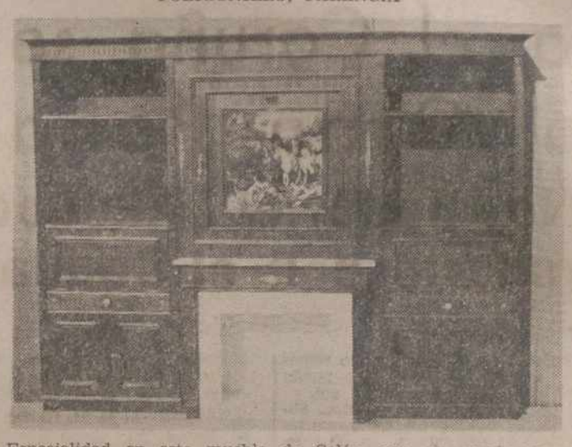

Especialidad en este mueble de Salón, con un precio muy interesante, puede comprobarlo en:

MUEBLES REX

Alfonso VIII. PALENCIA. — Teléfono 72 28 88

Regional Preferente

El Venta de Baños goleó al Sava en Valladolid

Ganó en Guardo el Zamora

Resultados:

Cacabelos-Ciudad Rodrigo	4-1
Sava-VENTA DE BAÑOS	1-4
GUARDO-Zamora	1-2
Bembibre-Arandina	2-4
Cuéllar-Burgos Promesas	1-1
Valladolid Promesas-Peñaranda	2-2
Medinense-Cultural Promesas	2-0
San Juan-Ponferradina	2-3
Benavente-Astorga	1-1
La Bañeza-Toro	1-0

CLASIFICACION

	J.	G.	E.	P.	F.	C.	Ptos.
1.—Burgos P.	21	13	7	1	44	9	33+11
2.—Zamora	21	14	5	2	48	14	33+11
3.—Ponferradina	21	12	5	4	41	27	29+ 7
4.—Cultural P.	21	12	3	6	41	24	27+ 5
5.—C. Rodrigo	21	12	3	6	42	32	27+ 3
6.—Valladolid P.	21	10	6	5	34	15	26+ 4
7.—Cuéllar	21	9	6	6	36	23	24+ 4
8.—Cacabelos	21	11	2	8	39	31	24+ 4
9.—Arandina	21	10	2	9	42	24	22
10.—Peñaranda	21	8	5	8	33	39	21— 1
11.—La Bañeza	21	8	4	9	29	29	20
12.—V. DE BAÑOS	21	8	4	9	33	35	20— 2
13.—GUARDO	21	7	4	10	29	31	18— 2
14.—Sava	21	7	1	13	24	39	15— 7
15.—Bembibre	21	5	5	11	31	48	15— 7
16.—Toro	21	7	1	13	23	48	15— 5
17.—Benavente	21	4	7	10	16	31	15— 5
18.—Medinense	21	4	5	12	21	30	13— 7
19.—San Juan	21	5	2	14	17	44	12— 4
20.—Astorga	21	2	7	12	21	44	11— 9

PARTIDOS PARA EL PROXIMO DOMINGO

Cacabelos-VENTA DE BAÑOS (2-3)
Ciudad Rodrigo-Arandina (1-0)
Sava-Zamora (1-3)
Bembibre-Burgos Promesas (0-4)
GUARDO-Peñaranda (1-1)
Cuéllar-Cultural Promesas (1-4)
Valladolid Pr.-Ponferradina (1-1)
Medinense-Astorga (1-2)
San Juan-La Bañeza (0-2)
Benavente-Toro (0-1)

Los resultados entre paréntesis corresponden a la primera vuelta.

1.er GRUPO DE 3.a DIVISION

(Viene de la página 14)

Pan, Patiño, Caderecha (Miguel) y Pablo.

Arbitró correctamente el colegiado de Valladolid, señor Sarasua Olmedo, que siguió el juego de cerca.

Primer tiempo: A los 43 minutos Cortabitarte de cabeza marca a pase de Sada. Y a los 45, Marcelo de gran tiro recogiendo rechace de la defensa, marca el dos a cero.

Segundo tiempo, a los 15 tarjeta blanca a Caderecha.

A los 36 marca Patiño, del Gijón, aprovechando un fallo de la defensa local.

Por el Ferrol destacaron Crespillo, los hermanos Collazo, García y Sada.

Del Gijón, Rivero. El trío defensivo y sobre todo el extremo izquierdo Pablo, que fue el mejor jugador sobre el campo.—Mencheta.

GRAN PEÑA, 0; D. LA CORUÑA, 0

Vigo, 2.—En Balaídos con asistencia de numeroso público, jugaron en partido de Tercera División el Gran Peña celtista y el Deportivo de La Coruña, que terminaron empatados a cero.

Arbitró el tinerfeño Casañas, con actuación irregular.

Formó el Deportivo con Seoane; Bello, Luis, Canario; Richard, Piña; Moño, Vales, Castro, Muñoz y Juan Carlos.

Gran Peña: Alemany; Suso, Carmelo, Carlos; Pedreña, Paco; Ballesta, Lito, Coque, Martínez y Rivera.

Partido de mucha emoción. La inamovilidad del marcador inquietaba a los vigueses quienes ya en el primer período debieron haberlo puesto a su favor.

Se malograron muchas jugadas, unas por iniciativa propia y otras por la actuación arbitral, que hasta el minuto 32 de la primera parte no exhibió la primera tarjeta, más que al meta coruñés Seoane, por pérdida deliberada de tiempo.

Después amonestaría también a Castro por juego sucio. En las filas del Coruña imperó más la violencia que el buen juego.—Mencheta.

BILBAO AT., 3; TURON, 0

Bilbao, 2.—Alineaciones:

Bilbao Athl.: Urdiña; Galárraga, Mazarredo, Alexanco; Irusta, Aqueche; Recarte (Trabudúa), Bengoechea, Ortego (Badiola I), Ayesta y Sagarzazu.

Turón: Josini; Carneado, Fueyo, Blanco; Rubén, Monchu; Benjamín, Amarildo, Zalbino, José Luis y Ricardito.

Arbitró el catalán, señor Esquerdo, en líneas generales bien. Mostró tarjeta blanca a Josini y Alexanco.

A los 21 minutos de juego, hay un corner que remata a bote pronto Bengoechea, inaugurando el marcador. Sería este el resultado de la primera mitad.

A los 16 de la continuación, en jugada que inicia Sagarzazu, cede a Ortego, éste a Alexanco, que tira a puerta, siendo repelido el balón por el larguero y Bengoechea, sin parar, tira a puerta y marca. El portero se dirigió al árbitro por considerar que el bilbaíno estaba en fuera de juego y es amonestado.

Cinco minutos más tarde, combinación entre Recarte y Ortego, con tiro de éste, estableciendo el definitivo tres a cero.

El partido ha sido con un primer tiempo aburrido, sin que ningún equipo hiciera grandes cosas. En la segunda mitad y a raíz de la consecución del segundo tanto rojiblanco se animan los locales, dominan a su contrario y crean situaciones bonitas de gol que la defensa asturiana malogra en la mayoría de las veces.

Es de destacar dentro del Turón la labor realizada por Amarildo, el hombre que trabajó de principio a fin, pero no se vio apoyado por sus compañeros de juego.

Por el Bilbao, Aqueche, Bengoechea, Ayesta y Sagarzazu. — "Mencheta".

BASCONIA, 2; LUGO, 0

San Miguel de Basauri, 2. — Alineaciones:

Basconia: Mazorriaga; Betzuen, Madariaga, Javi Zabala; Yosu Zabala, Salezar; Fortes, Amézaga, Urruchurtu, Toño y Antolín.

Lugo: Moncho; Fariñas, Alvarez, Vidal; Cholo, Falín; Novo (Veige), Tapias (Miguel), Hidalgo, Devesa y Domínguez.

Arbitró el catalán señor Canaleta, que tuvo una regular actuación. Falló mucho en la concesión de la ley de la ventaja y además no pitó dos penalties a favor del equipo local, con lo que hubiera obtenido una victoria más amplia. Sacó tarjeta blanca a Falín.

A los 28 minutos, Fortes, al rematar un pase de Urruchurtu hace el 1-0.

Cuando faltaban escasos segundos para terminar el partido, Amézaga remata un saque de esquina que bota Antolín y envía el balón a la red.

El encuentro ha sido bonito y entretenido de principio a fin. A pesar de los ocho puntos de diferencia existentes entre el equipo gallego y el vizcaíno, lo cierto es que el Basconia ha salido sin complejo alguno, dominando, prácticamente en ambas partes.

Mayor hubiera sido la derrota del Lugo si el señor Canaleta pita las dos faltas clarísimas dentro del área y el Moncho no hubiera tenido una tarde afortunada, parando cuantos balones llegaban a su portal.

Destacaron por el Basconia, Fortes, Antolín, Toño y Amézaga.

Por el Lugo, su portero Moncho, Hidalgo y Devesa. — "Mencheta".

PONTEVEDRA, 1; SESTAO, 2

Pontevedra, 2. — Alineaciones:

Pontevedra: Sánchez; José Manuel (Waldo), Gabriel (Santos), Daniel; Albino, Amavisca; Lastras, Norat, Vavá, Barral, Masferrer.

Sestao: Barrie; Urrutia, Argoitia, Zabaleta; Núñez, Carrasco; Arráiz, Martínez (Molino), Unzueta, Usandizaga, Alfredo (Montalvillo).

Arbitró Hernández Quintana, del colegio canario que estuvo aceptable.

Cuando iban 37 minutos de juego, a pase de la derecha, hay un cabezazo irremisible de Carrasco, marcando el primer tanto del equipo bilbaíno.

En el minuto 75, hay una internada de Arráiz, con pase muy medido que remata en óptimas condiciones Unzueta, para convertirlo en el segundo gol del Sestao.

Dos minutos después se señala un penalty un tanto riguroso en el área del conjunto forastero. Se encarga de transformarlo en el gol local, Daniel.

Juego ágil y muy veloz el realizado por el equipo del Sestao, cuyos jugadores fueron a todas, principalmente durante la primera parte.

En el segundo período hubo fases de un mayor dominio por parte del Pontevedra, pero sus delanteros fallaron repetidas y claras oportunidades.

A tres minutos del final del encuentro fue expulsado el jugador local, Santos. Hubo también tarjeta blanca para Daniel y por el Sestao, para Martínez, Unzueta y Usandizaga.

El mejor hombre del equipo visitante y sobre el terreno ha sido Arráiz.—Mencheta.

U. P. LANGREO, 1; TORRELAVEGA, 0

La Felguera, 2. — Alineaciones:

Langreo: Giráldez; Fernando, Fidalgo, José Ramón; Lozano, Ricardo (Nico); Mendoza, Jaime, Rubén, Mortera y Medina (Rafa).

Torrelavega: Satur; Poo, Casanueva, Quico; Ochoa (Rubio), Rasilla; Baños, Platas, Errandonea, Marigómez y Pachín.

Arbitró Urturi, que estuvo aceptable.

En el minuto 8, el Torrelavega con su defensa adelantada son cogidos a contrapié por un balón largo, ganándoles la acción Mortera, que ante la salida de Satur, tira raso y consigue el gol.

Fue un partido jugado noblemente y de poder a poder, sin tácticas defensivas por ambos onces y con buenos avances de las delanteras, lo que hizo que ambos porteros tuvieran una extraordinaria actuación, bien protegidos por sus defensas, salvo en la jugada del gol local, ya reseñada.

El resultado lo consideramos justo, ya que el dominio local fue un poco más intenso que el del Torrelavega y cabe destacar en la labor general del partido la de los dos conjuntos, en los que sus individualidades no brillaron mucho.—Mencheta.

BILLAR

Gálvez renovó su título nacional al cuadro 71-2

Castellón, 2. — José Gálvez, ha renovado su título de campeón de España al cuadro 71-2, al clasificarse primero en los campeonatos que esta noche se han clausurado en esta ciudad.

En segundo lugar se ha clasificado el valenciano Tortosa, y a continuación: León, Ruiz Alcalde, Arenaza, Aguilera, Carrillo, Nadal, Tarazona y Del Río.

La entrega de trofeos fue presidida por el gobernador civil y jefe provincial del Movimiento, al que acompañaban el presidente de la Diputación, delegado de Deportes y otras autoridades. — Alfil.

LIS, el goleador del Sabadell, traspasado al GRANADA

Chrivella (Valencia), 2. — El delantero del Sabadell, Lis, será alta en el Granada esta próxima semana, según se ha sabido por personas allegadas al jugador, nacido en esta localidad.

Lis, que perteneció al Mestalla y al Valencia, fue traspasado al Sabadell, donde se ha convertido en la revelación del año, al ser máximo goleador de Segunda División, pese a que su equipo lleva una trayectoria poco afortunada.

Extraño, sin embargo, que Lis no figurara en la expedición de su club para jugar esta tarde en Santander. La extrañeza se deshizo al ver que Lis llegaba hoy a Valencia, para mañana desplazarse a Granada —tras haber visitado a su familia—, por lo que se considera que mañana por la noche, o a lo más el martes, puede estar ya bajo la disciplina de Joseíto.

BANCO INDUSTRIAL DE LEON

Obtenga un interés del 9%

El Banco Industrial de León, abona el 9% de interés en imposiciones a plazo fijo y Certificados de Depósitos a plazo de 3 años.

OPERACIONES ACTIVAS:

Operaciones por plazo hasta 18 meses	Preferencial	Máximo
— Descuento comercial	7,75%	8,—%
— Créditos	8,25%	8,50%
Operaciones por plazo superior a 18 meses e inferior a 2 años	8,75%	9%
Operaciones por plazo de 2 años e inferior a 3 (incluidas comisiones)	11,75%	12%
Operaciones por plazo igual o superior a 3 años (incluidas comisiones)	12,50%	13,50%

OPERACIONES PASIVAS:

	Tipo
Cuentas corrientes a la vista	1,—%
Cuentas de ahorro	2,75%
Imposiciones a plazo:	
A 3 meses	4,50%
A 6 meses	5,50%
A 1 año	6,—%
A 2 años	8,—%
A 2 años y medio	8,50%
A 3 años	9%

CERTIFICADOS DE DEPOSITO:

A 1 año	6,—%
A 2 años	8,—%
A 2 años y medio	8,50%
A 3 años	9%

CASA CENTRAL: LEON, Plaza Santo Domingo, 4 - Tel. 22 47 00

SUCURSALES: BARCELONA, Paseo de Gracia, 7 - Tel. 302 62 08
BILBAO, Alameda de Recalde, 35 - Tel. 43 66 50
MADRID, Infantas, 29 - Tel. 231 26 04
PALENCIA, Don Sancho, 11 - Tel. 72 58 00
VALENCIA, Pascual y Genís, 10 - Tel. 322 94 15
VALLADOLID, Santa María, 6 - Tel. 22 22 03
ZAMORA, Santa Clara, 9 - Tel. 51 26 84

Autorizado por el B. de E. n.º 10.273

GUERIN, S. A.

PARA SU ALMACEN EN PALENCIA

PRECISA

Dependiente con conocimientos de electricidad y materiales.

Interesados dirigirse al Apartado de Correos, 432, en Valladolid.

M.C.D.2022

1.er GRUPO DE 3.ª DIVISION

0-4: Magnífico partido del Ensidesa en Guecho

0-0 en Vigo: A la defensiva, el Coruña se llevó un punto frente al Gran Peña

Mejor juego y triunfo del Sestao, en Pontevedra

2-2: No pudo el Atlético Universitario con el Caudal

UNIVERSITARIO, 2; CAUDAL, 2

Oviedo, 2.—Equipos:
Universitario: Aurelio Suárez, José Ramón, Candi; Miguel, Juan Ignacio; Quico, Pedro, Ríos, Torres y Villaverde.
Cambios: Elósegui por Quico y Fenjual por Juan Ignacio.
Caudal: Benjamín; Moli, Faustino, Martín; Villar, Juanú Cárreras, Eusebio, Milli, Diego y Campillo.
Cambios: Por lesión, Núñez reemplazó a Benjamín en el primer tiempo, y en el segundo, Segura a Campillo.
Arbitró el extremeño señor Lucas Menéndez, que no estuvo mal.
A los doce minutos de juego, una entrada de Juan Ramón a Carreras y se sanciona con penalty riguroso. Lanza Moli y vale el 1-0 para el Caudal.
A los 37, Torres, de volea y por la escuadra, establece el empate a uno. En esta jugada se lesionó Benjamín al chocar contra el poste.
Dos minutos más tarde, un mal entendido en la defensa del Caudal y Faustino al intentar despejar el peligro, llevó el balón a su marco, y con el 2-1 se llegó al descanso.
En la continuación, a los 28 minutos, Carreras, desde fuera del área, lanza un fuerte disparo que coge adelantado a Aurelio y vale el 2-2 definitivo.
Partido malo. Los dos conjuntos han defraudado. El Universitario se mostró más técnico, pero una vez mas careció de peligrosidad dentro del área, mientras que el Caudal, se limitó a lanzas balones hacia adelante sin precisión y sin trenzar buen fútbol, pero con más fuerza que los estudiantes.—Mencheta.

GUERNICA, 1; LEMOS 0

Guernica, 2.—Alineaciones:
Guernica: Bilbao; Ealo, Barrenechea Cerezo; Bernardo, Imatz; Sasiain, Chopitea, Jaime (Sebas), Arteche I y Primi (Chuma).
Lemos: Rey Tapias; José Antonio, José, Gaona; Tucho, Quico; Miguel (Vicente) (Díaz), Arturo Cucala, Camoel y Mundo.
Arbitró el colegiado guipuzcoano, señor Martínez Hernando, riguroso, acertado en muchas ocasiones y algo caserillo.
El gol que dio la victoria al equipo guerniqués se produjo a los 15 minutos de la segunda mitad. Hay una melee en el área pequeña visitante. Imatz tira a puerta y José Antonio al intentar despejar la pelota desplaza a Rey Tapias y marca el gol.
El partido ha sido de dominio absoluto local, ya que el Guernica de esta tarde ha tenido infinidad de ocasiones de marcar goles pero una vez más la mala suerte ha hecho que la victoria se produjera por la mínima diferencia. Desde luego hay que destacar la labor de Rey Tapias, que ha sido la figura absoluta de su equipo, ya que a tiros de Arteche, Frimi, Jaime y Chopitea, ha parado cuando balón llegaba a sus cercanías.
El público aplaudió a rabiar a los muchachos de Uriona, porque vieron que en todo momento fueron superiores a su contrario. Al final del partido y efectuado ante notario un sorteo con motivo de las bodas de oro del club se rifaron un coche Renault, un tresillo y una lavadora.
Destacaron en el Lemos, Rey Tapias, junto con Cucala. Por el Guernica el trío defensivo, los extremos Sasia'n y Primi y el delantero centro Jaime mientras estuvo en el terreno de juego.—Mencheta.

GUECHO, 0; ENSIDESA, 4

Guecho, 2.
Guecho: Urrutia; Petreñas, Juan Tomás, Aberasturi; Martín, Amezaga; Izcueta, Fernando, Urdiola, Durango y Gonzalo.
Ensidesa: Lombardía; Ballina, Quiros, Esteban; Miguel Angel, Raya Atucha); Sancayetano, Novo, Ateca, Lu's Gabriel y Javi.
Arbitró el catalán, Pedro Español, que estuvo bien, a pesar de haber expulsado a los 20 minutos de la segunda parte a Petraños, por falta que a nuestro juicio lo merecia.
A los 15 minutos de juego, en jugada personal de Novo, y después de regatear a varios defensas inaugura el marcador.
Cuatro minutos después, Javi se interna por la izquierda entra en el área y de tiro cruzado consigue el segundo tanto y a los 35, Sancayetano, que ha recibido un servicio de Javi, pone el 0-3, con que finaliza la primera parte.
A los 29 de la continuación, Ateca recibe un pase de Sancayetano rematando a placer, sin que nada pueda hacer Urrutia para evitar el gol.
El partido ha sido de dominio absoluto del conjunto asturiano que ha mandado de principio a fin. El Guecho solo se acerco en cuatro ocasiones al marco de Lombardía y en todas ellas sin peligrosidad.
A los 15 minutos de la segunda parte le hacen una falta dentro del área a Izcueta, que el árbitro sanciona con penalty. Lo lanza Urdiola y para Lombardía.
Destacaron en el Ensidesa, Novo y el resto de sus compañeros. Por el Guecho, todos mal.—Mencheta.

FERROL, 2; C. D. GIJON, 1

El Ferrol, 2.
Ferrol: Crespillo; Bastida, Arturo, Collazo II; Collazo I, Otero; García, Sada, Arteche (Casado), Marcelo y Cortabitarte.
C. D. Gijón: Rivero; Rafa, Mayo, Cundi; David, Solís; Manzano (Toni).

(*Continúa en la página* 13)

el 2º instrumento más facil de tocar del mundo es el Piper

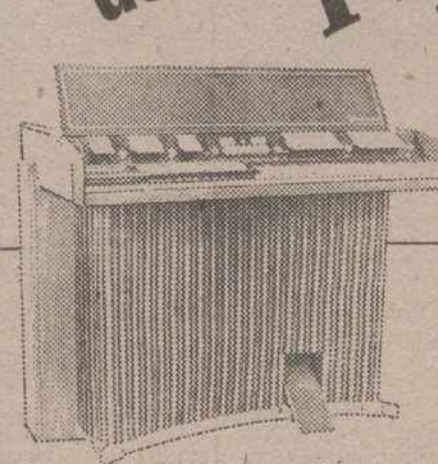

(el 1º es la radio)
HAMMOND
Goher Shop
La tienda del sonido más avanzado
Avda. Valladolid, 3 - Telf. 72 11 66 - PALENCIA
Pº de Zorrilla 44 - Telf. 23 85 44 - VALLADOLID

LOS OTROS 3 GRUPOS DE TERCERA DIVISION

GRUPO SEGUNDO

Mirandés, 3; Logroñés, 0.
Torrejón, 0; Getafe, 3.
Osasuna, 4; Eibar, 0.
Tudelano, 2; Béjar, 0.
Moscardó, 0; Salmantino, 0.
Carabanchel, 1; At. Madrileño, 0.
Arganda, 2; Michelín, 0.
Guadalajara, 1; R. Unión, 0.
Castilla, 0; San Sebastián, 0.
Calahorra, 5; Pegaso, 1.

GRUPO TERCERO

Vinaroz, 1; Huesca, 0.
Calella, 3; Manresa, 0.
Ibiza, 3; Levante, 3.
Constancia, 2; Gerona, 0.
Olímpico, 3; Yeclano, 1.
Villena, 1; Onteniente, 2.
Tarrasa, 4; Algemesí, 1.
Villarreal, 0; Poblense, 0.
Mestalla, 2; Ciudadela, 1.
Lérida, 3; Tortosa, 2.

GRUPO CUARTO

Badajoz, 1; Marbella, 0.
Jaén, 0; Jerez, 4.
S. D. Melilla, 1; San Fernanlo, 1.
Linense, 0; Eldense, 0.
Cartagena, 1; Portuense, 0.
Orihuela, 1; Hellín, 0.
C. Sotelo, 0; Algeciras, 0.
R. Granada, 1; Melilla C. F., 2.
Ceuta, 2; Extremadura, 1.
Almería, 0; Linares, 1.—Alfil.

CICLISMO

MERCKX, campeón de Europa de Omnium, en pista, en GRENOBLE

PERURENA SE CLASIFICO SEXTO

Grenoble, 2. — Gracias a su regularidad en el curso de las cuatro pruebas que componen el Omnium, Eddy Merckx ha ganado, el sábado por la noche, en el velódromo de Hiv de Grenoble, el título de campeón de Europa de la especialidad.

Resultados:

Primera manga. Carrera por eliminación:

1 Gilmore (Gran Bretaña).
2 Merckx (Bélgica).
3 Mourioux (Francia).
4 Haritz (Alemania).
5 Van Lancker (Francia).
6 Schuiten (Holanda).
7 Ritter (Dinamarca).
8 Perurena (España).

Segunda manga. Carrera por puntos:

1 Van Lankcker, 22 puntos.
2 Merckx, 30.
Y a una vuelta:
3 Schuiten, 19.
4 Haritz, 11.
5 Ritter, 6.
6 Perurena, 5.
7 Mourioux, 4.
8 Gilmore, accidentado.

Tercera manga. Kilómetro lanzado:

1 Gilmore, 1'03", 4.
2 Merckx, 1-4-7.
3 Van Lancker, 1-4-8.
4 Schuiten, 1-5-6.
5 Perurena, 1-7-2.
6 Heritz, 1-7-3.
7 Hitter, 1-9-6.
8 Mourioux, 1-9-7.

Clasificación general final:

1 Merckx, 8 puntos.
2 Van Lancker, 12.
3 Schuiten, 14.
4 Gilmore, 16.
5 Haritz, 18.
6 Perurena, 24.
7 Mourioux, 26.
8 Ritter, 26. — Alfil.

Pablo García Fernández
Marmolista-Lapidario
Exposición y ventas:
Avda. Simón Nieto, 4. PALENCIA
Teléfono 714219

2.ª DIVISION

Apurados triunfos del Sevilla y Santander

0-1: El Huelva sorprendió al Cádiz

Encuentro soso y merecido empate del TENERIFE, en BURGOS

Frente al SAN ANDRES, undécima igualada del OVIEDO

Goleada del Córdoba sobre el Mallorca

SEVILLA, 1; ALAVES, 0

Sevilla, 2.—Por un gol a cero, marcado en la segunda parte, el Sevilla ha vencido al Deportivo Alavés, en partido correspondiente a la Segunda División de Liga, disputado esta tarde en el estadio «Sánchez Pizjuán».
Tarde casi primaveral. Magnífica entrada en los graderíos y terreno de juego en excelentes condiciones.
Alineaciones:
Sevilla: Paco; Hita, Martínez Jayo, Sanjosé; Espárrago, Rivas; Lora, Blanco, Acosta, Rubio y Biri Biri. A los 34 minutos de la segunda parte, Juan Fermín sustituyó a Rubio.
Deportivo Alavés: Alarcia; Fruto, Moreno, Español; Arana, Montejo; Cudad, Cervera, Aramburu, Uriona y Frechilla. A los 24 minutos de la segunda parte, Quintana sustituyó a Uriona y a los 33 López reemplazó a Frechilla.
Arbitró el colegiado del Oeste señor Ausocua. Buena labor, facilitada por la deportividad de los contendientes.
El único gol del partido se marcó a los 14 minutos de la segunda parte en una brillantísima jugada personal de Biri Biri, en colaboración con Lora, rematando finalmente el futbolista gambiano el pase de Lora, de forma esquinada e imparable.
Difícil ha resultado para el Sevilla batir la fortaleza alavesina, pues el conjunto de Vitoria montó un sistema con cierta tendencia defensiva, pero sin encerrarse sólo a defender, sino marcando muy encima, luchando por todos los balones y adelantándose casi siempre en la lucha por la posesión del esférico.
De esta forma, el Sevilla no encontró nunca reposo para su juego más técnico y pese a su dominio territorial, en contadas ocasiones pudo desbordar a la defensa del alavés. Sólo en la ocasión del gol y alguna otra suelta a lo largo del partido, llegó el Sevilla con posibilidades a los dominios de Alarcia, si bien el cuadro de Vitoria apenas inquietó el portal sevillista, por lo que el resultado puede considerarse justo.
Se distinguieron por el Deportivo Alavés Alarcia, Moreno, Español, Cervera y Uriona y por el Sevilla Hita, Martínez Jayo, Lora y Biri Biri.—Alfil.

SANTANDER, 2; SABADELL, 0

Santander, 2.—Por dos goles a cero (2-0), derrotó esta tarde el Rácing al Sabadell en partido correspondiente a Segunda División y que tuvo un carácter anodino, insulso y aburrido.
Arbitró el encuentro el colegiado andaluz señor Medina Díaz, quien estuvo mal en líneas generales y fue muy protestado por el público.
Alineaciones:
Rácing Club: Santamaría; Espildora, Chinchón, Portu; Díaz, Camus; Ufarte, Sebas, Aitor Aguirre, Geñupi y Zuviría. En la segunda mitad Nacho sustituye a Portu.
Sabadell: López; Paredes, Santamaría, Lavín; Roselló, Fernández; Arturo, Zaldúa, Val Llovera, Estéfano, Sergio. A los 15 minutos de la segunda parte, Rodríguez sustituye a Zaldúa, quien resultó lesionado.
A los 7 minutos se produce el primer gol del Rácing. El gol se produce al sacar una falta al borde del área Ufarte, quien entrega el balón a Geñupi, quien, a su vez, consigue el gol. El 2-0 tiene lugar en el minuto 34 de esta primera mitad. Penalty en dos tiempos: Aitor Aguirre es derribado en el área y se señala el máximo castigo, que lanzado por Ufarte se convierte en gol tras ser rechazado por el portero visitante.
A pesar de la victoria local fue el equipo visitante quien desarrolló mejor juego a lo largo de los 90 minutos. En resumen, un encuentro anodino y vulgar sobre todo para el Rácing. El Sabadell jugó bien. Mandó en el campo sobre todo por la mala calidad y abulia del Rácing. Ninguna jugada a destacar.
Por el Rácing destacó Zuviría y por el Sabadell, Sergio.—Alfil.

CADIZ, 0; HUELVA, 1

Cádiz, 2.—Por un gol a cero ha vencido a domicilio el Recreativo de Huelva al Cádiz en partido correspondiente a la Segunda División de Liga. Al descanso se llegó con em pate a cero goles.
Alineaciones:
Cádiz: Bonilla; Cenitagoya, D Soriano; Marín, Ibáñez; Lloret, Ca vallo, Farías, Eloy (Herrero) y Baen (Villalba).
Huelva: Espejo; Sivianes, Ort Suárez; Toñánez, Montiel; Coradi (Azuaga), Angel (Otero), Cruz C rrascosa, Conejo y Del Cura.
Arbitró el colegiado Burgos Núñe vizcaíno. Mostró tarjeta blanca a S vianes, Del Cura y Montiel, del Hue va.
El único gol del partido se mar en el minuto 12 de la segunda par en escapada de Del Cura, que casi s ángulo de tiro, logra batir a Bonil
Pésimo partido del Cádiz, cuyos j gadores no han dado una a derech en los noventa minutos, sin rapid sin fuerza y sin ideas, fallando so más todas sus líneas. En la prime parte dominó más el Cádiz, pero s profundizar. El equipo onubense, s hacer un gran partido, fue superi al Cádiz. Su victoria puede consid rarse justa. Al final hubo bronca lluvia de almohadillas para los cales y ovación para los onubense
No se salvó ningún jugador gad tano del desastre. Por el Huelva de tacaron Del Cura y la seguridad Toñánez y Montiel.—Alfil.

BURGOS, 1; TENERIFE, 1

Burgos, 2. — Con el resultado d Burgos, 1; Tenerife 1, ha finaliza el encuentro de fútbol correspo diente a la Segunda División disp tado hoy en El Plantío.
Arbitró el colegiado aragonés B be Frías, cuya labor fue más bie discreta. A sus órdenes los equip

(*Continúa en la página* 13)

FUTBOL amistoso

Por 4-2 ganó el Real Madrid en Bielefelp

Triunfo del Valencia en Novelda

Bielefeld (Alemania Federal), 2. — El Real Madrid venció hoy al Arminia de Bielefeld, por 4 goles a 2, en partido amistoso de fútbol celebrado hoy en esta.
El primer tiempo concluyó con 1-0, favorable al conjunto madrileño.
El encuentro se disputó en Bielefeld (Renania, Wesfalia), ante más de 26.000 personas.
Los goles del Real Madrid fueron conseguidos por Amancio, a los 39 minutos, Aguilar, a los 47 Santillana, a los 77 y nuevamente Aguilar, a los 86.
Por parte del conjunto local marcaron Brosda, a los 48 minutos y Graul, a los 90, al transformar un penalty.
El partido ha tenido siempre color madridista, que dominó el centro del campo a lo largo de los noventa minutos y ha demostrado ser conjunto muy superior en técnica, habilidad y resistencia al Arminia de la Segunda División alemana.
Los espectadores salieron muy satisfechos del juego presenciado.
El Real Madrid presentó en el primer tiempo la siguiente alineación:
García Remon; José Luis, Touriño, Rubiñán; Del Bosque, Netzer; Velázquez, Amancio, Breitner, Santillana y Macanás.
En la segunda parte Junquera salió en el puesto de García Remon, Aguilar sustituyó a Amancio quien pasó al puesto de Breitner y Uría reemplazó a Macanás. A los 38 minutos del segundo período, Velázquez cedió el puesto a Heredia.
Por su parte el Arminia presentó la siguiente alineación:
Siese; Behr, Jelsdaf, Walff; Mittendoff, Pohl; Schilling, Balke, Graul, Brosda, Lienen.
En el segundo tiempo Srowig reemplazó a Pohl y Ruther a Wallff.—Alfil.

EL VALENCIA GANO EN NOVELDA

Novelda (Alicante), 2. — Partido amistoso entre el Valencia y el Novelda, con motivo de la celebración de las bodas de plata del campo de la Magdalena, que precisamente inauguraron hace 25 años los mismos equipos.
Un gol en cada tiempo de Quini sentenciaron el partido a favor de los valencianos. El juego resultó muy vistoso y fue del agrado de los aficionados que en buen número, se dieron cita en el campo de la Magdalena.
En el primer tiempuo, a los 35 minutos, Quino, al aprovechar un buen pase de Catafau, conseguía el primer gol, y a los 27 de la segunda parte, otra vez Quino aprovechó un centro medido de González y marcó el segundo.
Buen arbitraje del señor Hernándeez Griñan.
Valencia: Cota, Martín Vila, Barrachina, Aníbal, Antón, Cordero, Catafau, Lico, Quini, González y Sergio.
En eln transcurso del partido, Ciric dió entrada a Tirapu, Planelles, Barrero y Ferrer.
Novelda: Lanas, Quirant, Macoli, Ballesta, Berenguer, Omar Rey, Serrano, Alejandro, Calabuig, Clamente, José Carlos, Eduardo, Ibáñez, Marcos y Fuertes.—Alifil.

BOXEO

Aplastante triunfo de la selección amateur española sobre la de FINLANDIA

Kokkola (Finlandia), 2. — La selección española de boxeo amateur ha vencido a la de Finlandia en esta ciudad por ocho victorias a cero, en encuentro internacional de carácter amistoso.
Cuatro de los púgiles españoles lograron sus triunfos por fuera de combate, y el resto claramente a los puntos por decisión de los jueces.
Los púgiles españoles que han intervenido en la reunión, han sido:
Mosca: Vicente Rodríguez, de Valencia.
Gallo: Zaragoza, de Almería.
Pluma: Cecilio Lastra, de Vizcaya.
Ligero: Montesinos, de Valencia.
Superligero: López Canet, de Cataluña.
Semipesado: José María Martín, de Madrid.
Pesado: Felipe Rodríguez, de La Coruña.—Alfil.

Banco Hispano Americano

Capital	Ptas.	7.393.732.500
Reservas	"	9.280.000.000
Regularización Ley 76-1961	"	223.800.311

MAS DE 600 OFICINAS EN ESPAÑA
Representaciones en Argentina, Brasil, Colombia, Costa Rica, Méjico, Perú, Venezuela y Alemania
BANCO HISPANO AMERICANO
TRADICION Y EFICACIA
(Aprobado por el Banco de España con el núm. 8.863)

M.C.D.2022